



**FOGGA | FONDO GALEGO DE GARANTÍA AGRARIA**  
Memoria 2013









**EDITA**  
FOGGA / Fondo Galego de Garantía Agraria

**MAQUETACIÓN**  
ANDAINA  PUBLICIDADE

**DEPÓSITO LEGAL**  
PO 556-2008

# ÍNDICE

ÁREA PRIMEIRA	07	<b>PRESENTACIÓN E MARCO DE ACTUACIÓN</b>
ÁREA SEGUNDA	09	<b>O ORGANISMO</b>
ÁREA TERCEIRA	13	<b>ACTIVIDADES DESENVOLVIDAS EN 2013</b>
	13	<b>3.1.- Actividades de xestión</b>
	13	<b>A) Pagamento único e outras medidas horizontais da PAC</b>
	26	<b>B) Actuacións en producións agrícolas</b>
	31	<b>C) Xestión do sistema de información xeográfica de parcelas agrícolas (SIXPAC)</b>
	44	<b>D) Actuacións en producións gandeiras</b>
	59	<b>E) Xestión de axudas ao desenvolvemento rural</b>
	65	<b>3.2.- Actividades de soporte</b>
	65	<b>A) Xestión de persoal</b>
	67	<b>B) Xestión económica</b>
	70	<b>C) Organismo pagador dos fondos europeos</b>
	75	<b>D) Actuacións de apoio e asesoramento administrativo</b>
	81	<b>AUDITORIAS.</b>
ÁREA CUARTA	81	<b>4.1.- Auditorías externas</b>
	83	<b>O FOGGA en cifras.</b>
	85	<b>5.1. Irregularidades detectadas e correccións financeiras no exercicio</b>
ÁREA QUINTA	87	<b>5.2.- Fondos pagados no exercicio</b>





## PRESENTACIÓN E MARCO DE ACTUACIÓN

A memoria de actividades do Fondo Galego de Garantía Agraria configúrase exercicio a exercicio como unha fiestra aberta do organismo para contribuír a transparencia na xestión, un informe anual de exposición da xestión, complementario á información inmediata das axudas pagadas a través da sede electrónica do organismo.

Co ánimo de reforzar ese exercicio na presente memoria, ademais de afondar na procura de transferencia de coñecementos e datos ao sector de forma áxil e eficiente, redúcese de forma significativa o tempo da publicación do balance do exercicio, publicándose no primeiro trimestre, co obxectivo de que no horizonte 2015 esta memoria se publique o primeiro mes de cada exercicio, sen prexuízo da difusión da información a través da sede electrónica do organismo.

Misión. O Fondo Galego de Garantía Agraria (FOGGA), organismo autónomo dependente da Consellería do Medio Rural e do Mar, configúrase como un dos instrumentos da Comunidade Autónoma de Galicia para contribuír a un medio rural sostible económica e socialmente, en harmonía co medio ambiente e xerador dos produtos de alta calidade e valor engadido que demanda o mercado.

Ao FOGGA na súa condición de organismo pagador dos fondos europeos agrícolas en Galicia correspóndelle a responsabilidade compartida de facer chegar aos agricultores e gandeiros, operadores comerciais e industriais agroalimentarios e vinculados ao desenvolvemento rural, as medidas de apoio á renda e impulso que a política agrícola común (PAC) dispón a favor de quen contribúe á consecución dos seus fins, no eido dos mercados de produtos agrarios e do desenvolvemento rural.

Esta memoria das actividades do organismo trata de sintetizar a xestión dun exercicio orzamentario autonómico e dun exercicio financeiro comunitario (do 16 de outubro de 2012 ao 15 de outubro de 2013), na dobre vertente do FOGGA, de organismo autónomo encargado da aplicación en Galicia dos pagamentos directos e parcialmente das medidas de intervención de mercados da PAC, e, por outro lado, de organismo pagador dos fondos europeos agrícolas na nosa comunidade.

Este exercicio é especialmente significativo en tanto porta de entrada ao vindeiro período de programación da Política Agrícola Común 2014-2020, e así mesmo como tránsito a unha nova configuración do organismo e da xestión deste a través do Decreto 7/2014, do 16 de xaneiro, polo que se aproban os estatutos do organismo autónomo Fondo Galego de Garantía Agraria.

**FONDO GALEGO DE GARANTÍA AGRARIA**



02





# O ORGANISMO

## 2.1. DENOMINACIÓN E NATUREZA

O **Fondo Galego de Garantía Agraria** (FOGGA) é un organismo autónomo integrado no sector público administrativo da Xunta de Galicia, con personalidade xurídica e patrimonio de seu, posuíndo plena capacidade de obrar para o cumprimento dos seus fins.

O FOGGA -que está adscrito á Consellería do Medio Rural, de conformidade co previsto no Decreto 83/2009, do 21 de abril polo que se fixa a estrutura orgánica dos departamentos da Xunta de Galicia (DOG nº 77, do 22 de abril)- creouse mediante a Lei 7/1994, do 29 de decembro, pola que se crea o Instituto Lácteo e Gandeiro de Galicia (DOG nº 4, do 5/01/1995), denominación modificada pola disposición adicional quinta da Lei 7/2002, do 27 de decembro, de medidas fiscais e de réxime administrativo (DOG nº 251, do 31/12/2002), en virtude da cal pasa a denominarse Fondo Galego de Garantía Agraria. Dito marco normativo foi desenvolvido mediante o Decreto 128/1996, de 14 de marzo, polo que se desenvolve a Lei 7/1994, de creación do Instituto Lácteo e Gandeiro de Galicia, e se establece a súa estrutura orgánica (DOG, nº 66, do 2 de abril de 1996), e máis recentemente, polo Decreto 46/2012, do 19 de xaneiro, polo que se establece a estrutura orgánica da Consellería de Medio Rural e do Mar, e do Fondo Galego de Garantía Agraria.

## 2.2. FUNCIÓNS E ESTRUTURA

### Funcións:

As funcións encomendadas ao organismo veñen previstas na Lei 7/1994, así como no Decreto 128/1996, do 14 de marzo (DOG nº 66, do 2 de abril), polo que se desenvolve a dita lei, en relación co Decreto 562/2005, do 1 de decembro.

De especial relevancia en relación coa configuración e estrutura interna do Fondo Galego de Garantía Agraria resulta a súa consideración como organismo pagador dos fondos europeos agrícolas (FEAGA e FEADER) en Galicia, en virtude do disposto no Decreto 155/2006, do 7 de setembro, polo que se establece o réxime do organismo pagador dos fondos europeos agrarios en Galicia (DOG, nº 181, do 19 de setembro de 2006), e a Orde do 4 de outubro de 2007, pola que se autoriza o Fondo Galego de Garantía Agraria como organismo pagador dos ditos fondos en Galicia (DOG, nº 196, 9 de outubro de 2007).

A autorización como organismo pagador dos fondos europeos agrícolas en Galicia condiciona a súa estrutura interna e funcional, ao estar obrigado a cumprir os criterios de autorización descritos no Anexo I do Regulamento (CE)

885/2006, da Comisión, do 21 de xuño, polo que se establecen as disposicións de aplicación do Regulamento (CE) nº 1290/2005, do Consello, no que se refire á autorización dos organismos pagadores e outros órganos e á liquidación de contas do Fondo Europeo Agrícola de Garantía e do Fondo Europeo Agrícola de Desenvolvemento Rural (DOUE, nº L 171, do 23 de xuño do 2006).

No exercicio desas funcións, o FOGGA desenvolveu ao longo do ano as accións necesarias para a aplicación da política agraria común en Galicia, financiadas polo Fondo Europeo Agrario de Garantía (FEAGA), así como as actuacións conducentes á execución e á contabilización de todos os pagamentos do dito fondo, mais os do Fondo Europeo Agrario de Desenvolvemento Rural (FEADER).

Polo que respecta á estrutura administrativa do organismo, esta vén establecida, baixo a dependencia directa do seu director, no artigo 15 do Decreto 318/2009, do 4 de xuño, correspondéndose co organigrama que se indica no punto seguinte.

Neste sentido, cómpre destacar a ampliación funcional realizada mediante o citado decreto, en virtude do cal, se integra no organismo, baixo a dependencia da Subdirección Xeral de Xestión da PAC o servizo de axudas complementarias, ao cal lle corresponde a xestión das axudas á renda das persoas titulares das explotacións agrarias no marco dos programas de desenvolvemento rural, e das medidas en relación coa mellora do ambiente e do contorno rural para a utilización sustentable das terras agrícolas, principalmente indemnizacións por dificultades naturais, axudas agroambientais e axudas ao benestar dos animais.

## **Estrutura:**

### **Estrutura administrativa**

#### **Estrutura orgánica**

- \*Consello de dirección
- \*Presidenta
- \*Vicepresidente
- \*Directora

<b>SECRETARÍA DO FOGGA</b>	
Servizo de Xestión Económica, Tesouraría e Contratación	Servizo de Coordinación, Control e Xestión Administrativa
<b>SUBDIRECCIÓN XERAL DE XESTIÓN DA POLÍTICA AGRARIA COMUNITARIA (PAC)</b>	
Servizo de Axudas Agrícolas da PAC Servizo de Axudas Gandeiras da PAC	Servizo de Axudas Complementarias Servizo de Intervención de Mercados
<b>SERVIZO DE AUDITORÍA INTERNA</b>	
<b>DELEGACIÓNS TERRITORIAIS</b>	

### 2.3. ORGANIGRAMA ADMINISTRATIVO

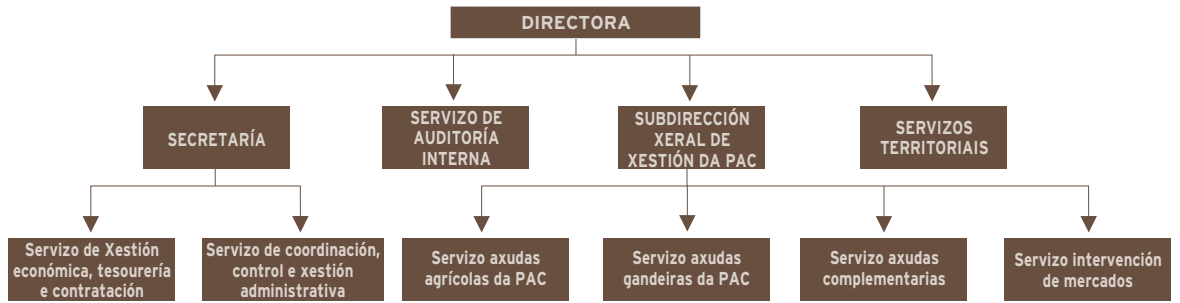

03



# ACTIVIDADES DESENVOLVIDAS EN 2013

## 3.1. ACTIVIDADES DE XESTIÓN

### A) Pagamento único e outras medidas horizontais da PAC

#### 1.- RÉXIME DE PAGAMENTO ÚNICO (RPU)

##### \* Proceso de xestión de dereitos do pagamento único en Galicia:

- Comunicación desde o FOGGA ao FEGA dos dereitos utilizados en 2012.
- Xestión das solicitudes de axuda ao réxime de pagamento único na campaña 2013, xunto coas da reserva para esa campaña e as cesións de dereitos para a mesma.
- Comunicación ao FEGA das solicitudes e movementos aceptados.
- Asignación polo FEGA dos dereitos do pagamento único da Reserva Nacional, en base ás solicitudes.
- Asignación provisional polo FEGA dos importes de pagamento único do Chequeo Médico da campaña 2012 xerados polo desacoplamento das axudas ás proteaxinosas e sacrificio.
- Constitución no FEGA da base de datos de dereitos de pagamento único consolidados 2013 para o control e pago dos dereitos a partir do 1 de decembro de 2013.

##### \* Características e elementos básicos do Réxime de Pagamento Único (RPU)

Cada ano, para a percepción do pagamento único, o solicitante debe demostrar que é agricultor, que dispón de dereitos de axuda do pagamento único (de asignación inicial, da reserva nacional ou procedentes de cesión), que ten a superficie ou cabezas de gando necesarias e que cumpre os requisitos de admisibilidade e condicionalidade.

Á hora de levar a cabo a asignación inicial de dereitos tivéronse en conta os seguintes aspectos: período de referencia; importe de referencia; superficie de referencia; e, dereitos de axuda.

a) Asignación inicial de dereitos do RPU

Á hora de levar a cabo a asignación inicial de dereitos tivéronse en conta os seguintes aspectos: período de referencia; importe de referencia; superficie de referencia; e dereitos de axuda.



Na asignación inicial provisional de dereitos, de febreiro de 2006, dos importes de referencia descontouse un 3% para dotar á reserva nacional de dereitos de pagamento único e, posteriormente, en decembro de 2006, ese desconto limitouse ao 0,8%.

b) Reserva nacional

Constitúese en 2006 co desconto inicial dos importes de referencia dos agricultores (3% inicialmente, reducindo despois ao 0,8%).

Na campaña do 2007 e de acordo co previsto no artigo 42.7 do Regulamento 1782/2003, procedeuse a realizar unha redución lineal do 1,5 % de todos os dereitos de pagamento único para poder establecer os dereitos da reserva nacional da campaña 2007 sen superar o límite orzamentario de todo o Estado español.

No seguinte cadro indícanse as claves dos tipos de acceso dos solicitantes de dereitos da reserva nacional:

Tipo de acceso	Condições
320A	<b>Novos agricultores que realizasen a súa primeira instalación no ámbito dun Programa de Desenvolvemento Rural establecido en base ao Regulamento (CE) 1698/2005</b>
330C	<b>Agricultores beneficiados da cota láctea da reserva nacional e do Fondo de cotas da campaña 2010/2011 e/ou anteriores.</b>
330D	<b>Agricultores beneficiados de dereitos de prima de ovino-cabrún da reserva nacional</b>
330E	<b>Agricultores beneficiados de dereitos de prima de vacas nutrices da reserva nacional da campaña 2008.</b>
340	<b>Agricultores con sentenzas ou actas administrativas firmes resoltas favorablemente</b>

Cadro 1  
Tipos de acceso na solicitude á reserva nacional de dereitos de pagamento único

As solicitudes de dereitos procedentes da reserva nacional para a campaña 2013 presentáronse no período do 1 de febreiro ao 30 de abril de 2013. Nos seguintes cadros resúmense o número de solicitudes de dereitos de reserva nacional efectuados e os importes asignados durante a mesma.

Cadro 2  
Resumo de solicitudes de reserva nacional de dereitos de pagamento único. Datos campaña 2013

Tipo de acceso	A Coruña		Lugo		Ourense		Pontevedra		GALICIA	
	Solicit.	Acept.	Solicit.	Acept.	Solicit.	Acept.	Solicit.	Acept.	Solicit.	Acept.
320A	30	9	97	28	22	9	27	6	176	52
330C	13	0	14	0	13	0	1	0	41	0
330D	0	0	0	0	0	0	0	0	0	0
330E	0	0	0	0	0	0	0	0	0	0
340	10	0	6	1	1	0	0	0	16	1
<b>TOTAIS</b>	<b>53</b>	<b>9</b>	<b>117</b>	<b>29</b>	<b>29</b>	<b>9</b>	<b>28</b>	<b>6</b>	<b>233</b>	<b>53</b>

Cadro 3  
Número de beneficiarios e importes da asignación de dereitos de pagamento único da reserva nacional. Datos campaña 2013

Tipo de acceso	A Coruña		Lugo		Ourense		Pontevedra		GALICIA	
	Acept.	€	Acept.	€	Acept.	€	Acept.	€	Acept.	€
320A									21	35.566,30
330C									0	0
330D									0	0
330E									0	0
340									0	0
<b>TOTAIS</b>										





No cadro seguinte indícase a distribución, por CC.AA beneficiarios e importes dos dereitos asignados da reserva nacional de pago único para a campaña 2013, segundo información elaborada polo FEAGA:

CCAA	Beneficiarios		Importes €	
	Número	%	Número	%
Andalucía	497	21,70	163.756,16	2,47
Aragón	187	8,17	875.999,35	13,23
Asturias	19	0,83	8.740,90	0,13
Baleares	33	1,44	315.005,08	4,76
Cantabria	54	2,36	79.471,34	1,20
Castela-A Mancha	178	7,77	671.458,31	10,14
Castela e León	422	18,43	1.462.803,74	22,09
Cataluña	224	9,78	1.252.047,43	18,91
Extremadura	248	10,83	984.662,20	14,87
<b>Galicia</b>	21	0,92	35.566,30	0,54
Madrid	30	1,31	80.884,44	1,22
R. de Murcia	10	0,44	55.445,18	0,84
C. F. Navarra	99	4,32	328.120,12	4,96
Pais Vasco	25	1,09	40.337,80	0,61
A Rioxa	156	6,81	167.329,20	2,53
C. Valenciana	87	3,80	99.662,20	1,51
<b>Total</b>	<b>2.290</b>	<b>100,00</b>	<b>6.620.932,54</b>	<b>100,00</b>

Cadro 4  
Distribución dos beneficiarios e importes dos dereitos asignados da reserva nacional de pago único por CC.AA. Datos campaña 2013

#### c) Cesión de dereitos

Os dereitos de axuda do réxime de pagamento único poden cederse a outro agricultor establecido en Galicia ou en calquera Comunidade Autónoma do Estado español, ben por venda (cesión definitiva), arrendamento ou calquera outra forma establecida en dereito.

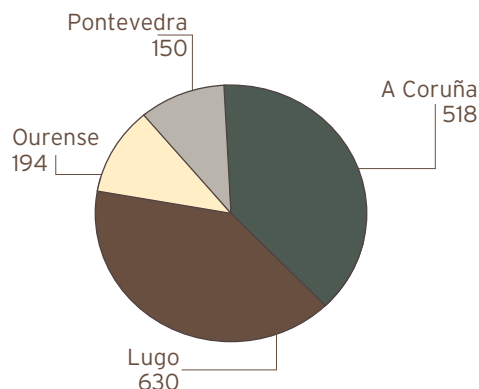

Gráfica 1  
Número de solicitudes de cesión de dereitos do RPU. Datos campaña 2013  
Total: 1.492

Cadro 5  
Número de solicitudes e importes de cesión de dereitos do RPU por tipo de cesión en Galicia. Datos campaña 2013

	Solicitudes	Importes €
V1 Compravenda sen terras	121	
V2 Compravenda sen terras a un agricultor profesional	324	
V3 Compravenda con terra, compra parcial explotación	1	
V4 Compravenda de todos os dereitos especiais, compra parcial da explotación	8	
V5 Compravenda por devolución arrendamento	0	
V6 Compravenda con terra, compra total explotación	0	
V7 Compravenda a un agricultor que inicia a súa actividade	72	
AR Arrendamento con terras	65	
HE Herdanza	97	
CD Cambio de personalidade xurídica	312	
FU Fusión en persoas xurídicas ou entes sen personalidade xurídica	34	
ES Escisións de persoas xurídicas ou de agrupación de persoas xurídicas	21	
AA Finalización anticipada arrendamento con terras	6	
RV Renuncia voluntaria a favor da reserva nacional	136	
HA Xubilacións ou programas de cese anticipado cesionario familiar de primeiro grao cedente	299	
SJ Sentenzas xudiciais	2	
CC Cambio de CIF	10	
PE Peaxe	-	
<b>TOTAIS</b>	<b>1.508</b>	

d) Dereitos consolidados para a campaña 2013

De acordo cun informe elaborado polo FEGA, para a campaña 2013 Galicia conta con 37.898 beneficiarios e 455.149,2 dereitos do RPU por un importe de 127.114.593,62 €, o que supón un valor medio de 279,28 €/dereito e 3.354,12 €/beneficiario. No que atinxe aos dereitos especiais, en Galicia hai 4.246 beneficiarios que dispoñen de 5.268,4 dereitos especiais cun importe total de 10.981.382,39 euros.

Cadro 6  
Distribución provincial de agricultores e importes de dereitos de pagamento único consolidados a finais do 2013

Provincia	Agricultores	Importes€
<b>A Coruña</b>	13.763	44.832.424,04
<b>Lugo</b>	14.214	56.902.890,43
<b>Ourense</b>	5.311	12.594.823,56
<b>Pontevedra</b>	4.610	12.784.455,62
<b>Galicia</b>	<b>37.898</b>	<b>127.114.593,65</b>

Importes	Agricultores	Dereitos	Importes
<100	1.549	4.809	84.541,71
100 a 250	4.109	10.337	727.845,68
250,01 a 500	5.928	21.794	2.179.942,26
500,01 a 1.000	6.340	39.181	4.550.512,37
1.000,01 a 2.500	7.416	79.263	12.039.030,08
2.500,01 a 5.000	5.285	87.342	18.975.408,14
5.000,01 a 10.000	4.000	97.334	28.163.069,95
10.000,01 a 25.000	2.756	102.060	41.288.333,80
> 25.000	515	37.606	19.105.909,66
<b>TOTAIS</b>	<b>37.898</b>	<b>479.726</b>	<b>127.114.593,65</b>

Cadro 7  
Distribución de dereitos do RPU en Galicia segundo importe asignado por agricultor. Campaña 2013

e) Xestión da axuda do réxime de pagamento único

Axudas reguladas no marco do Regulamento 73/2009, de acordo coa convocatoria de axudas da Orde do 1 de febreiro de 2013 pola que se regula a aplicación dos pagamentos directos á agricultura e á gandería e das axudas ao desenvolvemento rural para a utilización sustentable das terras agrícolas no ano 2013.

Esta axuda solicitouse mediante o procedemento de solicitude unificada. O prazo de solicitude foi do 1 de febreiro ao 1o de maio de 2013.

Para a presentación desta solicitude contouse con entidades colaboradoras. A recepción destas solicitudes e a xestión das mesmas faise de acordo co manual de procedemento establecido polo Fogga.

As solicitudes unificadas PAC-DR recibidas en 2013 distribuíronse como amosa a seguinte gráfica:

Gráfica 2  
Distribución solicitudes unificadas PAC-DR. Exercicio 2012

As superficies declaradas por 34.868 agricultores para xustificación de 457.649 códigos de dereitos de pagamentos único con superficies ascenderon a 512.025 has, distribuídas en 1.373.657 recintos SIXPAC, cunha media de 0,37 has por recinto e 14,68 ha por expediente, segundo se indica no seguinte cadro:

Cadro 8  
Solicitudes de pagamento  
único baseado en superfi-  
cies declaradas. Campaña  
2013

Provincia	Solicitudes	Nº dereitos solicitados	Recintos/parcelas	Superficie (hectáreas)		
				Total	Has/exp.	Has/recinto
<b>A Coruña</b>	12.646	129.235	357.140	138.461,94	10,95	0,39
<b>Lugo</b>	13.452	228.680	636.542	249.194,60	18,52	0,39
<b>Ourense</b>	4.718	62.651	239.438	78.305,34	16,60	0,33
<b>Pontevedra</b>	4.045	45.333	172.700	47.480,38	11,74	0,27
<b>Galicia</b>	<b>34.861</b>	<b>465.899</b>	<b>1.405.820</b>	<b>513.442,26</b>	<b>14,73</b>	<b>0,37</b>

Do mesmo xeito, para a xustificación de 5.032 dereitos especiais, baseados en 65.133,46 UGM, 4.010 produtores presentaron as correspondentes solicitudes de acordo coa distribución provincial que se reflicte no cadro inferior:

Cadro 9  
Solicitudes de pagamento  
único baseadas en UGM  
(cabezas gando). Campaña  
2013

Provincia	Expedientes	Dereitos especiais	
		Número	UGM
<b>A Coruña</b>	923	1.034,30	12.563,50
<b>Lugo</b>	2.234	3.020,93	42.565,96
<b>Ourense</b>	206	220,52	1.778,23
<b>Pontevedra</b>	647	756,70	8.225,77
<b>Galicia</b>	<b>4.010</b>	<b>5.032,45</b>	<b>65.133,46</b>

#### f) Pagamento das axudas do Réxime de Pagamento Único

Os pagamentos de axuda única por explotación desligada da produción efectuáronse no período comprendido entre o 1 de decembro do ano da solicitude e o 30 de xuño do ano seguinte, 2012 (art. 29 do Regulamento (CE) 73/2009, do Consello).

A Comisión Europea, mediante o Regulamento de Execución (UE) 946/2013 da Comisión do 2 de outubro de 2013, autorizou o pagamento de anticipos nos pagamentos directos. Estes anticipos poderían chegar no pagamento único ata o 50% do importe de axuda.

Provincia	Agricultores		Importes	
	Número	%	Número	%
<b>A Coruña</b>	9.428	39,35	12.547.170,97	38,40
<b>Lugo</b>	8.799	36,72	14.162.965,80	43,34
<b>Ourense</b>	3.166	13,21	3.180.077,28	9,73
<b>Pontevedra</b>	2.568	10,72	2.787.643,57	8,53
<b>Galicia</b>	<b>23.961</b>	<b>100,00</b>	<b>32.677.857,62</b>	<b>100,00</b>

Cadro 10  
Anticipos pagados por aplicación do Regulamento de Execución (UE) 776/2012. Datos campaña 2013

No seguinte cadro figuran os pagamentos de axuda única de 2013 realizados polo FOGGA ate finais de decembro de 2013, no que se inclúen tamén os importes dos anticipos pagados en outubro, en cada provincia. Trátase dos importes transferidos aos produtores, unha vez descontado o 10% da axuda polo concepto de modulación e o 2,5% pola aplicación do anexo IV, a aqueles produtores con máis de 5.000€ de pagos directos totais e o 2,453658% de redución por aplicación do límite de disciplina financeira a a aqueles produtores con máis de 2.000€ de pagos directos totais.

	Agricultores	Importes €
<b>A Coruña</b>	11.617	37.702.238,69
<b>Lugo</b>	12.244	46.519.831,93
<b>Ourense</b>	4.091	9.939.224,74
<b>Pontevedra</b>	3.689	9.996.768,11
<b>Galicia</b>	<b>31.641</b>	<b>104.158.063,47</b>

Cadro 11  
Importe das axudas pagadas a 31 de decembro de 2013

Nos seguintes cadros indícanse os agricultores e pagamentos efectuados por dereitos xustificadas con superficies e UGM, respectivamente.

	Agricultores	Dereitos	Superficie declarada (ha)	Superficie validada (ha)	Axuda €
<b>A Coruña</b>	11.464	115.459	125.900,66	124.604,57	36.287.275,40
<b>Lugo</b>	12.036	199.857	222.682,74	220.031,08	40.433.244,79
<b>Ourense</b>	4.025	51.872	67.871,75	67.080,98	9.800.033,21
<b>Pontevedra</b>	3.585	39.416	41.907,06	41.408,47	9.007.200,06
<b>Galicia</b>	<b>31.110</b>	<b>406.604</b>	<b>458.362,21</b>	<b>453.125,10</b>	<b>95.527.753,46</b>

Cadro 12  
Pago de axudas baseadas na superficie a 31 de decembro de 2013

Cadro 13  
Pago de axudas baseadas  
nas UGM a 31 de decembro  
de 2013

	Agricultores	UGM período referencia	UGM campaña 2012	Dereitos especiais	Axuda €
<b>A Coruña</b>	826	11.587,98	11.587,98	931	1.414.027,84
<b>Lugo</b>	2.019	38.962,82	38.962,82	2.742	6.084.152,57
<b>Ourense</b>	175	1.399,06	1.399,06	188	138.787,32
<b>Pontevedra</b>	563	6.486,53	6.486,53	631	988.772,30
<b>Galicia</b>	<b>3.583</b>	<b>58.436,39</b>	<b>58.436,39</b>	<b>4.492</b>	<b>8.625.740,03</b>

A finais de 2013 (dentro, pois, do primeiro mes dos 7 que establece a normativa comunitaria) tiñan percibido en Galicia a axuda do pagamento único 31.364 agricultores dos 36.159 que a solicitaran. O resto dos agricultores -con expedientes pendentes por algún tipo de documentación ou trámite a completar- deberán percibir a axuda, no caso de que finalmente teñan dereito a ela, antes do 30 de xuño de 2014.

Do total de pagamentos efectuados (104.158.063,47 €), 95.527.753,46 € (91,69%) pagáronse en función da superficie da explotación que cumpría as condicións para percibir o pagamento único, independentemente da actividade produtiva efectuada nas terras, e 8.625.740,03 € (8,31%) abonáronse en función das UGM da explotación en 2013, por corresponderse con dereitos especiais dos produtores xustificadas con gando vacún, ovino e cabrún.

## 2.- MODULACIÓN

Todos os importes dos pagos directos a explotacións no marco da PAC, que deban concederse nun ano natural determinado, redúcese -de acordo co establecido no art. 7 do Regulamento (CE) 73/2009- nas seguintes porcentaxes, segundo o ano:

	Agricultor que supere un importe total de pagos directos	
	>5.000€	>300.000€
<b>2009</b>	7%	11%
<b>2010</b>	8%	12%
<b>2011</b>	9%	13%
<b>2012</b>	10%	14%
<b>2013</b>	10%	14%

A todos os pagos de axudas directas da PAC efectuados en 2013 -que correspondían á campaña 2012- aplicóuselles unha redución do 10% en concepto de modulación, da mesma maneira que aos pagos da campaña 2013 feitos dentro dese ano.

€ agricultor	Nº agricultores	Importes axudas €
<b>Máis de 25.000</b>	738	26.516.285
<b>Máis de 10.000 a 25.000</b>	4.268	64.591.288
<b>Máis de 5.000 a 10.000</b>	5.828	41.172.584
<b>Máis de 2.500 a 5.000</b>	5.894	21.232.248
<b>Máis de 1.000 a 2.500</b>	7.018	11.688.693
<b>Máis de 500 a 1.000</b>	5.067	3.653.675
<b>Máis de 250 a 500</b>	4.552	1.672.808
<b>Máis de 100 a 250</b>	3.096	554.105
<b>Menor ou iguala 100</b>	13	912
<b>Total</b>	<b>36.474</b>	<b>171.082.599</b>

Cadro 14  
Distribución das axudas directas da PAC, segundo contía dos pagos totais por agricultor

### 3.- CONDICIONALIDADE

A percepción polos agricultores das axudas directas da PAC financiadas polo FEAGA desde o ano 2005 está condicionada ao cumprimento dunha serie de requirimentos (requisitos legais; boas condicións agrarias e medioambientais; e, requisitos mínimos na utilización de abonos e fitosanitarios) que -en conxunto- se agrupan no concepto de condicionalidade.

Coa entrada en vigor do Regulamento (CE) nº 1698/2005 e do Regulamento (CE) nº 1975/2006, os perceptores de certas axudas financiadas polo FEADER tamén pasan a ter a obriga de cumprir coa condicionalidade a partir do ano 2007.

O Decreto 106/2007, do 31 de maio, sobre a distribución de competencias na aplicación e control da condicionalidade en relación ao desenvolvemento rural e ás axudas directas da política agraria comunitaria, actualizado polo Decreto 31/2010, precisa os órganos especializados para desenvolver as actividades de control do cumprimento das boas condicións agrarias e ambientais a que se refire o artigo 6 do Regulamento 73/2009, e do cumprimento dos requisitos legais de xestión, nos ámbitos enumerados no artigo 5 do mesmo Regulamento.

Cada órgano especializado de control realiza as labores de divulgación e información específica sobre as materias nas que é competente, selecciona as explotacións agrarias obxecto de control, efectúa os controis sobre o terreo e emite os informes específicos dos resultados de control que darán lugar ás reducións de axudas directas polos servizos xestores das axudas FEAGA e FEADER.



O FOGGA, como órgano especializado de control, encárgase do cumprimento das obrigas da condicionalidade en relación con:

- Boas condicións agrarias e ambientais.

- Os requisitos legais de xestión sobre: conservación de aves silvestres; protección de augas subterráneas contra a contaminación causada por determinadas sustancias perigosas; e, conservación dos hábitats naturais de fauna e flora silvestres.

Plan de controis sobre o terreo da condicionalidade para 2013

Estableceuse unha metodoloxía de coordinación entre os órganos especializados de control e os servizos xestores das axudas financiadas polo FEAGA e o FEADER, na que o FOGGA centraliza a información dos solicitantes e dos resultados dos controis efectuados.

Cadro 15  
Solicitantes FEAGA e FEADER en 2013

	Totais		Selección admisibilidade
	FEAGA	FEADER	
<b>A Coruña</b>	13.122	2.262	1.187
<b>Lugo</b>	14.012	8.021	1.555
<b>Ourense</b>	4.952	1.373	362
<b>Pontevedra</b>	4.318	1.811	444
<b>Galicia</b>	<b>36.404</b>	<b>13.467</b>	<b>3.548</b>



O **FOGGA** efectúa a selección de agricultores nas materias da súa competencia sobre a mostra de solicitantes xa elixidos para os controis de admisibilidade das axudas correspondentes no 2013. A selección dos mesmos efectuouse en base a unha análise de riscos e o nivel de risco asignado a cada agricultor estableceuse en función dos actos e normas a aplicar de acordo coas seguintes características da explotación:

- Relacionados con superficies: solicitantes que declaren superficies, que as dediquen a cultivos de cereal, oleaxinosas ou proteaxinosas, ou pastos permanentes, ubicadas na Rede Natura 2000.
- Relacionados coa gandaría: número de UGM e tipo de gando.
- Outros datos: existencia de denuncias de incumprimentos de requisitos da condicionalidade nos anos 2010, 2011 e 2012 debidamente documentados, e importe das axudas.

Organismo de control			A Coruña			Lugo			Ourense			Pontevedra			Total		
			FEAGA	FEADER	VINEDO	FEAGA	FEADER	VINEDO	FEAGA	FEADER	VINEDO	FEAGA	FEADER	VINEDO	FEAGA	FEADER	VINEDO
D X Producción Agropecuaria	Subdirección Xeral de Gandaría	SPZF	61	17	0	213	136	0	11	7	1	38	25	0	323	185	1
		I&R bovino	338	88	0	656	455	0	112	82	0	118	55	0	1.224	680	0
		I&R ovino-cabrún	58	16	0	173	98	0	109	47	0	35	10	0	375	171	0
S.X. de Apoio ás Explotacións Agrarias			175	31		188	92		50	21		42	23		455	167	
<b>FOGGA</b>			<b>169</b>	<b>50</b>	<b>1</b>	<b>182</b>	<b>86</b>	<b>2</b>	<b>64</b>	<b>19</b>	<b>4</b>	<b>54</b>	<b>19</b>	<b>5</b>	<b>469</b>	<b>174</b>	<b>12</b>

Cadro 16  
Distribución das axudas directas da PAC, segundo contía dos pagos totais por agricultor

Por outra banda, conforme co establecido no Plan de controis de condicionalidade, o FOGGA levou a cabo unha supervisión e control do 100% das actas de control efectuadas en 2013, nas materias nas que é competente.

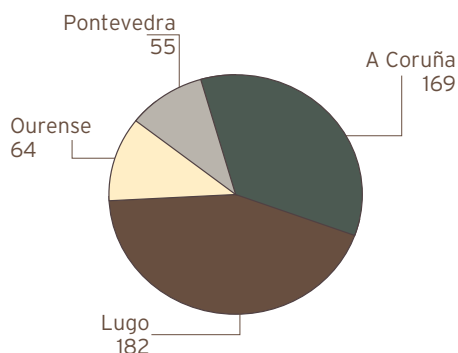

Gráfica 5  
Distribución dos controis de condicionalidade. Exercicio 2013. Total 470

A seguinte táboa especifica o número de solicitantes que incumpriron un determinado acto ou norma de condicionalidade no ano 2012.

Cadro 17  
Incumprimentos con redución na condicionalidade.  
Ano 2012

Ámbito	Acto/norma	Incumprimentos
Boas condicións agrarias e ambientais	Mantemento e protección dos pastos permanentes	122
	Prevención invasión vexetación espontánea	98
	Mantemento das oliveiras e viñedos en bó estado vexetativo	27
	Mantemento dos hábitats	10
	Creación franxas de protección en marxes de cursos de auga	3
Saúde pública, zoonosidade e fitosanidade	I&R ovino-cabrún	18
	I&B bovino	37
	Comercialización fitosanitarios	26
	Seguridade alimentaria	30
	Requisitos mínimos utilización fitosanitarios (RMAF)	1
Benestar animal	Protección dos xatos	7
	Protección dos porcos	1
	Protección nas explotacións agrarias	10
Medio Ambiente	Conservación aves silvestres	2
	Utilización lodos de depuradora en agricultura	1
	Conservación dos hábitat	1
Total de incumprimentos a nivel de acto ou norma de condicionalidade		394
Total solicitantes que incumpriron coa condicionalidade		317



## B) Actuacións en producións agrícolas

### 1.- A XESTIÓN DE AXUDAS DIRECTAS POR SUPERFICIES ADICADAS A CULTIVOS HERBÁCEOS E FORRAXEIRO

A xestión das superficies declaradas polos agricultores para realizar as solicitudes de axuda baseadas en superficies e contempladas na Orde do 1 de febreiro de 2013 pola que se regula a aplicación dos pagamentos directos á agricultura e á gandería e da indemnización compensatoria, e se convocan as axudas previstas no contrato de explotación sustentable das terras agrícolas no ano 2013, realizouse no marco do Regulamento (CE) 73/2009, do Consello, do 19 de xaneiro de 2009, que inclúe un sistema integrado de xestión e control de determinados réximes de axuda comunitarios.

Nas solicitudes de axuda por superficies os agricultores declaran todas as parcelas da explotación de uso individual coas súas referencias SIXPAC e, se é o caso, a superficie forraxeira de uso en común que lles corresponde nos comunais (sen identificar eles neste caso os recintos).

Provincia	Expedientes	Recintos/ parcelas	Superficie (Hectáreas)		
			Total	Has./ Expediente	Has./ Recinto
A Coruña	12.942	398.343	154.084,29	11,91	0,39
Lugo	13.815	713.302	272.187,61	19,70	0,38
Ourense	4.897	267.190	88.829,65	18,14	0,33
Pontevedra	4.196	215.985	56.227,54	13,40	0,26
<b>Galicia</b>	<b>35.850</b>	<b>1.594.820</b>	<b>571.329,09</b>	<b>15,79</b>	<b>0,34</b>

Cadro 18  
Declaración individual de  
superficies incluíndo o pasto  
en común.  
Datos campaña 2013



### Plans de control

No marco do plan nacional de controis de axudas por superficie redactado polo FEGA, o FOGGA estableceu o plan de controis administrativos e sobre o terreo das axudas directas da PAC baseadas en superficies e da Indemnización Compensatoria en Galicia.

O control administrativo inclúe o cruzamento das parcelas declaradas e superficies entre sí e cos datos existentes no SIXPAC, co fin de asegurar que a referencia identificativa existe e que para unha mesma superficie non se concede máis dunha axuda.

Como resultado da aplicación dos plans de controis anteriores, a distribución por tipo de cultivo e cultivo das superficies validadas na campaña 2013 en Galicia é a que se reflicte no cadro seguinte.

Cadro 19  
Superficies validadas por  
tipo de cultivo e cultivo.  
Datos da campaña 2013

Tipo de cultivo e cultivo (superficie en hectáreas)	A Coruña	Lugo	Ourense	Pontevedra	Galicia
<b>•Superficies forraxeiras</b>					
Pastos con arboredo	1.496,98	4.628,60	1.304,93	619,69	8.050,20
Pastos arbustivos	15.594,53	45.658,99	35.284,81	13.204,42	109.742,75
Outros pastos permanentes	17.937,86	42.793,95	13.058,87	4.033,37	77.824,05
Pradarías de menos de 5 anos	64.317,70	136.554,34	14.821,83	25.731,42	241.425,29
<b>Total Superficies forraxeiras</b>	<b>99.347,07</b>	<b>229.635,88</b>	<b>64.470,44</b>	<b>43.588,90</b>	<b>437.042,29</b>
<b>•Cultivos herbáceos</b>					
Millo	39.652,58	20.132,02	1.059,86	4.663,31	65.507,77
Trigo	982,04	1.985,94	8.438,81	233,16	11.639,95
Outros cereais	425,58	462,55	2.820,63	46,52	3.755,28
Patacas	664,87	890,61	2.854,15	103,55	4.513,18
Outros cultivos herbáceos	467,21	653,70	255,42	167,86	1.544,19
<b>Total Cultivos herbáceos</b>	<b>42.192,28</b>	<b>24.124,82</b>	<b>15.428,87</b>	<b>5.214,40</b>	<b>86.960,37</b>
<b>•Cultivos leñosos</b>					
Viñedo para vinificación	39,95	102,18	356,25	528,49	1.026,87
Froiteiras	125,64	1.135,74	760,48	218,20	2.240,06
<b>Total Cultivos leñosos</b>	<b>165,59</b>	<b>1.237,92</b>	<b>1.116,73</b>	<b>746,69</b>	<b>3.266,93</b>
<b>Outras superficies con axuda</b>	<b>34,53</b>	<b>295,46</b>	<b>1.642,66</b>	<b>19,30</b>	<b>1.991,95</b>
<b>Outras superficies sen axuda</b>	<b>10.922,26</b>	<b>14.673,43</b>	<b>5.079,25</b>	<b>6.139,74</b>	<b>36.814,68</b>
<b>SUPERFICIE TOTAL VALIDADA</b>	<b>152.661,73</b>	<b>269.967,51</b>	<b>87.737,95</b>	<b>55.709,03</b>	<b>566.076,22</b>

A distribución das superficies anteriores segundo o tipo de cultivo pódese ver na seguinte gráfica:

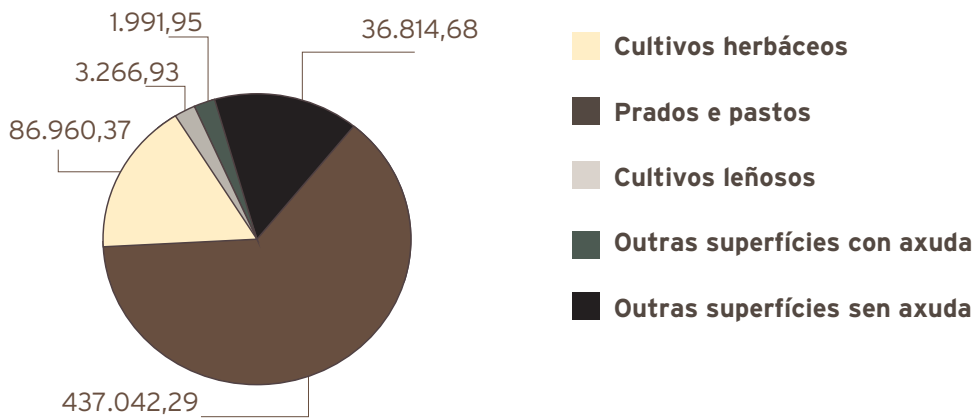

Gráfica 6  
Grupos de cultivo e superficies validadas en cultivos herbáceos non forraxeiros (hectáreas). Campaña 2013

Como consecuencia dos controis administrativos no ano 2013, remitíronse 9.672 comunicacións a produtores coa finalidade de que puidesen xustificar, se era o caso, o motivo das incoherencias rexistradas.

En función dos resultados dos controis dos anos anteriores e do número de solicitudes recibidas no 2013, realizouse o control sobre o terreo de 2.366 produtores e 90 comunais, a fin de verificar que os cultivos e aproveitamentos e as superficies declaradas correspondían coas efectivamente existentes.

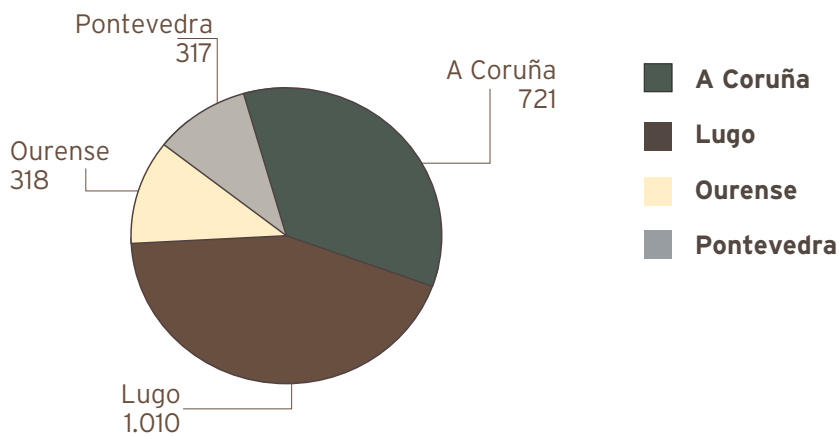

Gráfica 7  
Explotacións con axudas por superficies inspeccionadas en 2013

Gráfica 8  
Comunais inspeccionadas en 2013

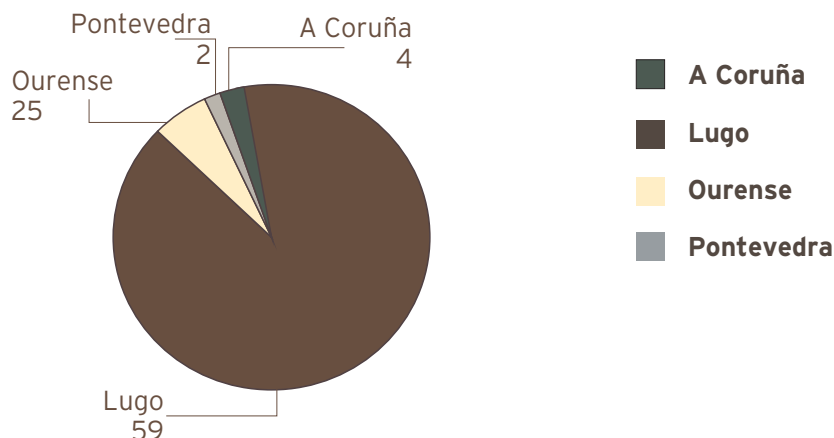

a) A xestión das superficies forraxeiras

As declaracións individuais de superficies nas solicitudes de axudas inclúen superficies forraxeiras de uso en común, pero sen identificar neste caso os recintos SIXPAC. Para a declaración polos produtores destas superficies é necesario que os responsables da xestión dos comunais respectivos lle expidan a cada gandeiro un certificado relativo á superficie e usos que lle corresponde. Ademais, o responsable de cada comunal debe declarar as parcelas, superficie e tipo de pasto que se están a utilizar en común, indicando a referencia SIXPAC de cada unha.

Gráfica 9  
Superficies forraxeiras de uso en común validadas (hectáreas), entre as declaradas polos produtores. Campaña 2013

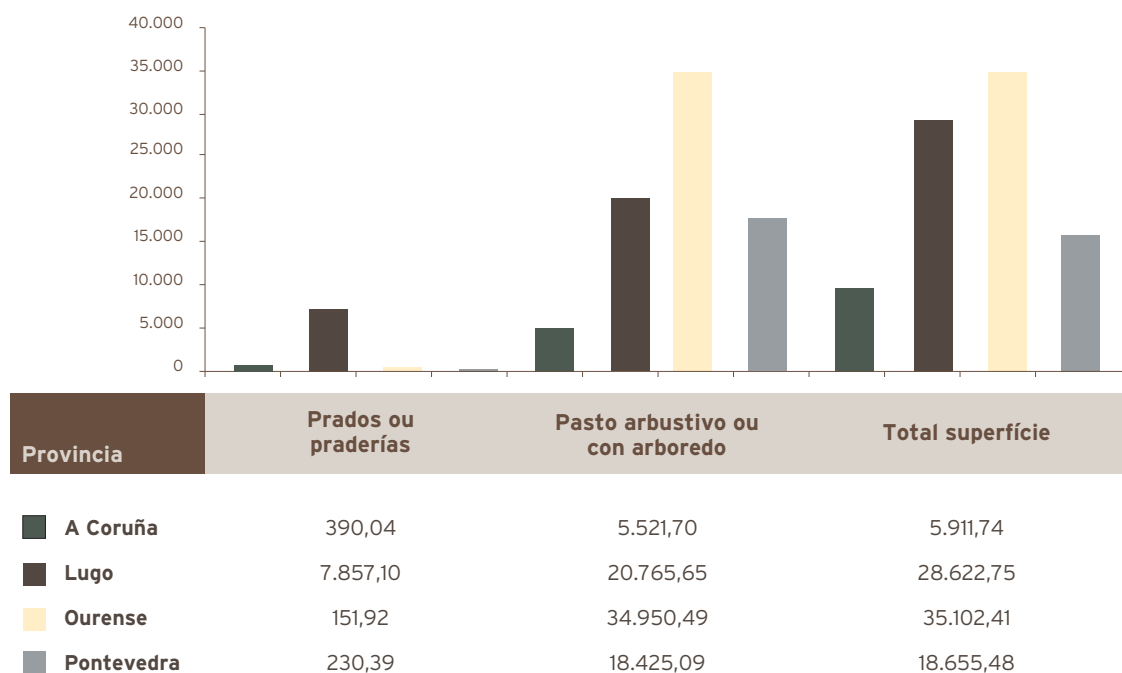



Provincia	Nº comunais	Prados ou praderías	Pasto arbustivo ou con arboredo	Total superficie
A Coruña	33	390,04	5.521,70	5.911,74
Lugo	382	7.857,10	20.765,65	28.622,75
Ourense	158	151,92	34.950,49	35.102,41
Pontevedra	108	230,39	18.425,09	18.655,48
<b>Galicia</b>	<b>681</b>	<b>8.629,45</b>	<b>79.662,93</b>	<b>88.292,38</b>

Cadro 20  
Superficies forraxeiras (hectáreas) de uso en común validadas, declaradas polos responsables dos comunais, por provincias. Campaña 2013

Establecido no Real Decreto 66/2010, do 29 de xaneiro, no marco do previsto no número 1, letra a) inciso ii) do artigo 68 do Regulamento (CE) 73/2009.

Obxecto: fomento e defensa dunha produción de calidade no sector dos legumes.

Poderá acollerse a esta axuda a superficie dedicada á produción de leguminosas de gran de consumo humano e rexistrada ou en trámite de rexistro en denominacións de orixe protexidas, indicacións xeográficas protexidas, que se producen no marco da agricultura ecolóxica ou en denominacións de calidade diferenciada recoñecidas a nivel nacional ou privado e enumeradas, o 31 de marzo de 2013.

Sistemas de calidade recoñecidos en Galicia:

- Indicación xeográfica protexida - Faba da Lourenzá (Lugo)
- Agricultura ecolóxica.

Sistema de calidade	Nº de solicitantes	Superficie		Pagamentos previstos	
		Determinada (ha)	Validada (ha)	Importe previsto (€)	Axuda media solicitante (€)
<b>IXP-(Faba de Lourenzá)</b>	17	30,21	30,21	3.021,00	177,71
<b>Agricultura ecolóxica</b>	0	0,00	0,00	0,00	0,00
<b>Galicia</b>	17	30,21	30,21	3.021,00	177,71

Cadro 21  
Número de solicitantes, superficies declaradas e validadas e pagamentos previstos por sistema de calidade. Campaña 2013

### C) Xestión do sistema de información xeográfica de parcelas agrícolas (SIXPAC)

Dende o seu establecemento en 1993, sistema integrado de xestión e control de axudas directas a explotación da PAC estivo composto polas solicitudes de axuda e por un sistema alfanumérico de identificación de parcelas, o que permitía a realización de controis administrativos e sobre o terreo.

No caso español, até 2004 o sistema de identificación de parcelas correspondía ás referencias catastrais pero, a partires do 2005 -por obriga regulamentaria da UE- introduciuse un novo sistema gráfico dixital de identificación de parcelas, o denominado Sistema de Información Xeográfica de Parcelas Agrícolas (SIXPAC).

Cadro 22  
Solicitudes de modificación  
do SIXPAC tramitadas.  
Campaña 2013

Provincia	Solicitudes		Tipo de modificación (*)					
	Expediente	Recintos	Tipo 1	Tipo 2	Tipo 3	Tipo 4	Tipo 5	Tipo 6
<b>A Coruña</b>	1.492	4.265	3.314	0	647	1	303	0
<b>Lugo</b>	2.605	8.568	6.844	1	1.592	0	128	3
<b>Ourense</b>	590	2.664	2.479	0	182	0	3	0
<b>Pontevedra</b>	774	2.739	1.962	0	552	1	224	0
<b>Galicia</b>	<b>5.461</b>	<b>18.236</b>	<b>14.599</b>	<b>1</b>	<b>2.973</b>	<b>2</b>	<b>658</b>	<b>3</b>



\* Descrición dos tipos de modificación:

Tipo 1: Cambio de uso nun recinto completo

Tipo 2: Cambio de sistema de explotación (secaño/regadío) nun recinto completo

Tipo 3: Partición dun recinto para cambiar o uso en parte del

Tipo 4: Partición dun recinto para cambiar o sistema de explotación (secaño/regadío) en parte del

Tipo 5: Existencia de parcela situada en zona urbana que ten un uso agrícola

Tipo 6: Recálculo do coeficiente de admisibilidade de pastos (CAP) en parte dun recinto

Actuacións para o mantemento do SIXPAC.

Os usos dos recintos no SIXPAC pretenden reflectir a realidade do terreo en cada momento nas parcelas obxecto de declaración na PAC, polo que a alteración dos usos que se produzan nesas parcelas deben ser comunicadas polos agricultores á Administración mediante as correspondentes solicitudes de actualización do SIXPAC, e tamén poden presentar alegacións para que se corrixa posibles erros que eles detecten na asignación inicial dos usos.

Con independencia das solicitudes presentadas, as inspeccións sobre o terreo realizadas polo FOGGA sobre as parcelas declaradas nas solicitudes de axuda PAC son tamén fonte de actualización do SIXPAC, cando se detecta no campo que o uso asignado non se corresponde coa realidade.

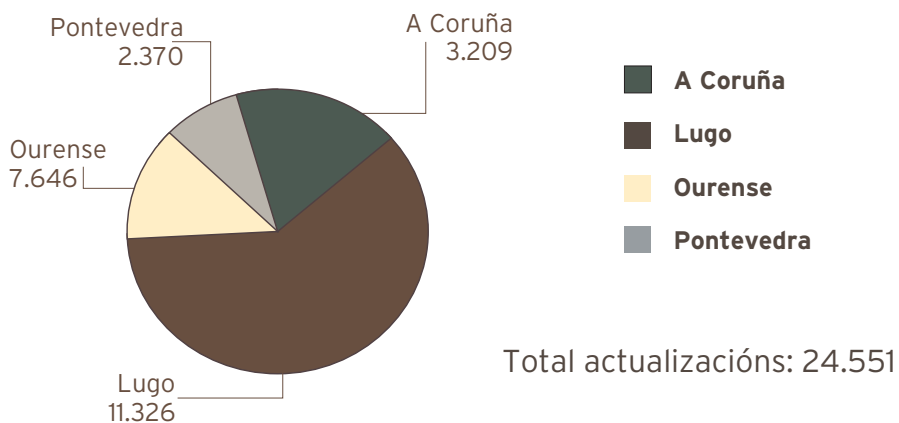

Gráfica 9  
Actualizacións do SIXPAC non solicitadas, baseadas en controis da xestión de axudas. Campaña 2013

Uso anterior	Uso actualizado								Total
	FO	FY	PA	PR	PS	TA	TH	VI	
CA - vías	2		1	5	9	56		9	82
FO - forestal		429	1.345	1.295	607	2.989	11	412	7.088
FY - froiteiras	38		99	9	16	41	2	14	219
IM - improditivos	2	1	6	12	34	195	10	16	276
PA - pasto con arboredo	10	78	1	5	52	238	11	29	424
PR - pastos arbustivo	106	261	18	2	1.208	5.330	125	273	7.323
PS - pasteiros	387	118	60	220	1	32	9	17	844
TA - terra arable	364	295	63	272	22	2	1	164	1.183
VI - viñado	7	8	1	6	8	53	6		89
ZU - zona urbana		2	2	2	110	527	8	7	658
Outros cambios									50
<b>Total</b>	<b>914</b>	<b>763</b>	<b>1.677</b>	<b>1.828</b>	<b>2.067</b>	<b>3.895</b>	<b>183</b>	<b>7</b>	<b>18.236</b>

Cadro 23  
Cambios de uso en recintos SIXPAC tramitados. Campaña 2013

## 2.- HORTOFRUTÍCOLA

### A) Programa de distribución gratuíta de retiradas de froitas e hortalizas en entidades benéficas

As actuacións neste sector realízanse a través das Organizacións de Produtores de Froitas e Hortalizas.

En Galicia existen dúas organizacións de produtores recoñecidas. Unha delas repartiu 31.000 kilos de kiwis no marco deste programa durante o ano 2013.

O FOGGA proponlle ao FEGA os centros benéficos receptores destes produtos e efectúa, en ditos centros, os correspondentes controis de recepción. Os centros propostos polo FOGGA asinan convenios de colaboración coas diferentes organizacións de produtores de España, a través das que se reciben os diferentes produtos.

Da distribución gratuíta de froitas e hortalizas procedentes de retiradas do mercado beneficiáronse en Galicia 288 entidades, nas cales o FOGGA realizou a verificación da recepción e utilización das froitas e hortalizas (297 controis), segundo se indica no seguinte cadro:

Cadro 24  
Entidades benéficas beneficiadas e controis realizados por provincia.

Provincia	Entidades benéficas (número)	Controis realizados (número)
<b>A Coruña</b>	103	255
<b>Lugo</b>	25	20
<b>Ourense</b>	97	8
<b>Pontevedra</b>	63	14
<b>Galicia</b>	<b>288</b>	<b>297</b>



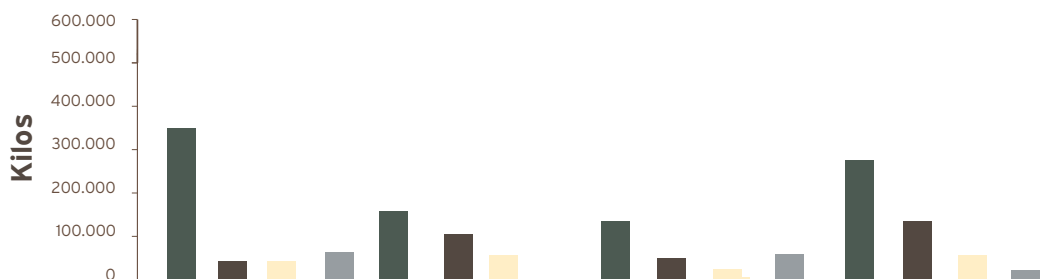

Gráfica 10  
Resumo provincial de  
produtos distribuídos.  
Campaña 2013

Provincia	Cítricos	Tomates	Melocotóns e nectarinas	Outras froitas e hortalizas
<b>A Coruña</b>	341.275	165.270	126.770	273.427
<b>Lugo</b>	21.600	102.874	57.280	123.349
<b>Ourense</b>	21.600	55.378	34.320	49.307
<b>Pontevedra</b>	68.673	0	62.640	24.863
<b>Galicia</b>	<b>453.148</b>	<b>323.522</b>	<b>281.010</b>	<b>470.946</b>

#### B) Programa de axudas para a distribución de froita fresca ao alumnado de centros escolares

Para o curso 2012-2013 este programa xestionouse no marco da Resolución do FOGGA do 8 de xuño de 2012 pola que se regula o procedemento para a concesión de axudas para a distribución de froitas frescas ao alumnado de centros escolares. Pódense beneficiarse desta axuda os alumnos que asisten regularmente aos centros escolares -con sede en Galicia- recoñecidos oficialmente, de segundo ciclo de educación infantil, primaria e secundaria obrigatoria.

A axuda concédese para a lista de produtos incluídos no Plan de Consumo de Froita nas Escolas. A axuda máxima é de 0,25€ por alumno e día lectivo.

Provincia	Importe pagado €	Cantidades subministradas aos alumnos (quilos)				
		Mandarinas	Mazás	Peras	Plátanos	Outras
<b>A Coruña</b>	73.110,72	7.016	12.764	6.363	10.203	15.780
<b>Lugo</b>	24.404,24	1.783	3.296	1.396	3.640	6.013
<b>Ourense</b>	22.338,70	1.800	4.017	1.639	3.671	5.728
<b>Pontevedra</b>	91.174,19	9.711	13.602	7.954	13.650	20.405
<b>Galicia</b>	<b>211.027,85</b>	<b>20.310</b>	<b>33.678</b>	<b>17.351</b>	<b>31.163</b>	<b>47.926</b>

CADRO 25  
Axuda certificada de froita  
fresca e cantidades submi-  
nistradas. Curso 2012-2013

Aínda que o orzamento imputable para o curso 2012-2013 era de 131.000 €, incrementado ata 252.000 € por Resolución do 19 de abril de 2013, o importe máximo das axudas solicitadas polos centros escolares foi de 251.906,25 €, segundo se pode ver no seguinte cadro:

Cadro 26  
Centros escolares, alumnos  
e importes das axudas  
solicitadas por provincia.  
Curso 2012-2013

Provincia	Nº centros escolares	Alumnos	Importe máximo da axuda solicitada €
<b>A Coruña</b>	90	21.116	84.773,75
<b>Lugo</b>	45	6.377	30.708,75
<b>Ourense</b>	29	5.783	24.421,25
<b>Pontevedra</b>	118	27.100	112.002,50
<b>Galicia</b>	<b>282</b>	<b>60.376</b>	<b>251.906,25</b>

### 3.- PORCINO

O Regulamento (CE) nº 1234/2007 do Consello, establece que a carne de porcino poderá ser obxecto de intervención en determinadas condicións, dunha axuda facultativa para o almacenamento privado ou de medidas especiais de intervención mediante un apoio ao mercado por restricións no comercio derivadas da aplicación de medidas para loitar contra a propagación de enfermidades ou por perda da confianza dos consumidores por riscos para a saúde pública ou a sanidade animal

\* Resultados da xestión da axuda

Durante o ano 2013 non houbo axudas ao almacenamento privado de carne de porcino.

### 4.- LEITE E PRODUTOS LÁCTEOS

O elemento fundamental para a regulamentación do sector do leite e dos produtos lácteos é o réxime aplicado á produción e comercialización, baseados nas cotas. A UE fixa para cada Estado membro (EE.MM) as cantidades máximas garantidas para a comercialización de leite para cada campaña. No caso de que un EE.MM supere as cantidades de referencia está establecida unha taxa sobre o volume de leite que se comercialice por encima desas cantidades de referencia.

a) Taxa suplementaria no sector lácteo.

A aplicación do réxime de cotas fai necesaria a asignación de cantidades de referencia individuais (cotas) aos produtores, de maneira que a suma delas non exceda as cantidades máxima garantidas para o EE.MM.

Elementos base no réxime de cotas:

- Asignación, reasignación e anulación de cotas a produtores.
- Xestión da reserva nacional de cotas.
- Transvase de cotas de venda directa a cotas de entrega a compradores.
- Transferencias de cotas.
- Cesións temporais de cota.

Desde a perspectiva de xestión da taxa láctea considéranse elementos fundamentais:

- Autorización de compradores de leite.
- Declaración de compras e vendas feitas polos compradores.
- Declaracións de vendas dos gandeiros con cota para venda directa.

Balance da campaña láctea 2012-2013

a. Produtores de leite en Galicia

Os períodos a efectos de réxime da taxa láctea teñen o seu inicio o 1 de abril e rematan o 31 de marzo do ano seguinte. Polo tanto, o 31 de marzo de 2013 rematou o período 2012-2013.

Provincia	Produtores	Cota (tn)	Tn/produtor
<b>A Coruña</b>	4.470	963.025,258	215,442
<b>Lugo</b>	4.514	1.082.835,603	239,884
<b>Ourense</b>	97	18.379,238	189,477
<b>Pontevedra</b>	1.679	264.343,546	157,441
<b>Galicia</b>	<b>10.760</b>	<b>2.328.583,645</b>	<b>216,411</b>

Cadro 27  
Distribución de produtores e cota en Galicia correspondente ao final da campaña 2012-2013

En relación cos produtores con venda directa, indicase a súa distribución na seguinte táboa:

Provincia	Produtores	Cota (tn)	Tn/produtor
<b>A Coruña</b>	91	4.481,717	4.131,936
<b>Lugo</b>	17	1.245,967	1.199,832
<b>Ourense</b>	2	122,000	75,014
<b>Pontevedra</b>	4	96,643	97,350
<b>Galicia</b>	<b>114</b>	<b>5.946.327</b>	<b>5.504,258</b>

No relativo ao tamaño das explotacións de leite de Galicia, indícase no cadro seguinte a situación a finais da campaña 2012-2013:

Cadro 28  
Distribución de produtores de leite con venda a compradores e cota, segundo cota por produtor. Datos final período 2012-2013

	Produtores	Cota (tn)
<b>1 a 25</b>	1.020	14.568,978
<b>25 a 50</b>	1.277	47.558,168
<b>50 a 75</b>	1.017	64.135,618
<b>75 a 200</b>	3.632	466.170,961
<b>200 a 300</b>	1.466	354.957,225
<b>&gt;300</b>	2.348	1.381.192,695
<b>TOTAL</b>	<b>10.760</b>	<b>2.328.583,645</b>

#### b. Compradores de leite en Galicia

No cadro seguinte resúmese a información dos compradores de leite que actuaron en Galicia, no período 2012-2013, segundo o seu domicilio social.

Cadro 29  
Compradores de leite en Galicia, segundo o seu domicilio social. Datos final período 2012-2013

	Compradores	Gandeiros	Entregas	
			Nº	Tn
<b>Galicia</b>	63	8.639	9.199	1.651.940,488
<b>Resto estado</b>	14	2.521	2.478	714.906,726
<b>Total</b>	<b>77</b>	<b>11.117 (*)</b>	<b>11.720</b>	<b>2.336.847,214</b>

(\*) Total de produtores con entregas a compradores de Galicia e resto de España. Existen casos de produtores que entregan aos dous tipos de compradores, razón pola que este dato é superior ao número de produtores reais de Galicia: 10.760.





No cadro seguinte resúmese, por cantidade comprada en Galicia, a distribución de compradores e cantidades adquiridas no período 2012-2013.

T/período	Domicilio social en Galicia			Domicilio social fóra de Galicia		
	Compradores	Nº entregas	Entregas (kg)	Compradores	Nº entregas	Entregas (kg)
<100	4	6	264.405	2	2	170.663
100 a 500	6	45	1.376.639	1	1	212.861
500 a 1000	2	57	1.501.567	1	4	549.962
1000 a 10000	27	1.653	146.483.540	3	80	18.071.999
10000 a 50000	19	2.742	374.799.958	2	268	69.970.370
50000 a 1000000	1	291	76.290.802	3	954	235.950.343
>1000000	4	4.405	1.051.223.577	2	1.198	389.980.528
<b>TOTAL</b>	<b>63</b>	<b>9.199</b>	<b>1.651.940.488</b>	<b>14</b>	<b>2.510</b>	<b>714.906.726</b>

Cadro 30  
Distribución de compradores e cantidades adquiridas, segundo o seu domicilio social. Datos final período 2012-2013

#### c. Controis relativos á taxa láctea

Os controis realizados polo FOGGA no ano 2013 no marco da encomenda de xestión, no relativo á taxa láctea, enmárcanse no plan de control establecido polo FEGA para as declaracións de compras efectuadas polos compradores na campaña 2011-2012 e das entregas feitas polos gandeiros e transporte de leite realizado no período 2012-2013, que rematou o 31 de marzo deste último ano.

A normativa comunitaria aplicable establece que o número de controis a realizar non poderá ser inferior ao 40% da cantidade de leite declarado no período. A selección de empresas compradoras a controlar realizouna o FEGA mediante unha análise de risco no que interveñen máis de 10 criterios. No caso de gandeiros con vendas directas, a normativa establece que o número de controis non poderá ser inferior ao 5% dos produtores con cota para venda directa. A selección, feita tamén polo FEGA, tivo en conta criterios de risco.

No cadro seguinte resúmense os controis de taxa realizados en Galicia.

Provincia	Compradores/operadores			Produtores		
	Compradores	Compras (tn)	Operadores	Venda directa	Venda industrias	Transporte
<b>A Coruña</b>	7	133.688,561	0	5	56	32
<b>Lugo</b>	6	17.038,692	0	1	48	32
<b>Ourense</b>	0	0,000	0	0	0	1
<b>Pontevedra</b>	2	6.647,787	0	0	12	5
<b>Galicia</b>	<b>15</b>	<b>157.375,040</b>	<b>0</b>	<b>6</b>	<b>116</b>	<b>70</b>

Cadro 31  
Distribución provincial dos controis da taxa no sector lácteo. Compradores: campaña 2011-2012. Gandeiros e transportistas: campaña 2012-2013

A parte destes controis, e tamén en relación coa taxa láctea, o FOGGA realizou funcións de asesoramento a compradores en relación coas altas, baixas e declaracións de compras e doutro tipo que deben efectuar ao FEGA.

d. Liquidación da taxa láctea

No mes de agosto de 2013 o FEGA realizou liquidación da taxa correspondente á campaña 2012-2013, da que se inclúe un resumo no cadro inferior para o conxunto do Estado e tamén a correspondente aos produtores con explotación na Comunidade Autónoma de Galicia.

Cadro 32  
Balance da liquidación da  
taxa láctea. Entregas e  
compradores. Campaña  
2012-2013

	España	Galicia	G/E (%)
<b>ENTREGAS A COMPRADORES</b>			
<b>Produtores con entregas</b>	<b>19.232</b>	<b>10.760</b>	<b>55,95%</b>
<b>Cota láctea (EC) (t)</b>	<b>6.426.902</b>	<b>2.328.584</b>	<b>36,23%</b>
<b>Entregas axustadas (t)</b>	<b>6.248.210</b>	<b>2.366.847</b>	<b>37,88%</b>
<b>SOBRANTES DE COTA</b>			
<b>Produtores</b>	<b>12.112</b>	<b>6.455</b>	<b>53,29%</b>
<b>Cota sobrante (t)</b>	<b>375.154</b>	<b>137.795</b>	<b>36,73%</b>
<b>REBASAMENTO DE COTA</b>			
<b>Produtores</b>	<b>7.120</b>	<b>4.305</b>	<b>60,46%</b>
<b>Rebasamento (t)</b>	<b>415.451</b>	<b>176.058</b>	<b>42,38%</b>
<b>BALANCE(sobrante - rebasamento) (t)</b>	<b>-40.297</b>	<b>-38.263</b>	<b>94,95%</b>
<b>LIQUIDACIÓN DESPOIS DA COMPENSACIÓN</b>			
<b>Cantidade (t)</b>	<b>0</b>	<b>0</b>	
<b>Importe (€)</b>	<b>0</b>	<b>0</b>	
<b>RETENCIÓNS A CONTA</b>			
<b>Produtores</b>	<b>0</b>	<b>0</b>	
<b>Importe (€)</b>	<b>0</b>	<b>0</b>	
<b>PRODUTORES CON TAXA PARA PAGAR</b>			
<b>Número</b>	<b>0</b>	<b>0</b>	
<b>Importe (€)</b>	<b>0</b>	<b>0</b>	

e) Axudas á subministración de leite nos centros escolares

O procedemento para a tramitación e concesión das axudas contido na Resolución do FOGGA do 4 de abril de 2012 pola que se regula o procedemento para a concesión das axudas para a subministración aos alumnos de centros escolares de leite e determinados produtos lácteos e se convocan para o ano 2013.

Poden beneficiarse desta axuda os alumnos que asistan regularmente aos centros escolares, recoñecidos oficialmente, de educación infantil, primaria e secundaria.

A axuda a poden solicitar os centros, as autoridades educativas para os alumnos que teñan baixo a súa xurisdición, os provedores e as organizacións que actúen en nome dun ou máis centros escolares e que estean constituídas para este fin. A axuda concédese para leite, leite chocolateado ou con zume de froitas ou aromatizado, iogur de sabores ou con froitas e queixo por unha cantidade global máxima de 0,25 litros de equivalente de leite por alumno e día lectivo e deben consumirse nas dependencias dos centros escolares.

Importe unitario das axudas:

•Leite e iogures de sabores: 18,15€/100 kg.

•Iogures con froitas: 16,34€/100 kg.

•Queixo:

-Queixos frescos e transformados, aromatizados ou non, que conteñan un 90% en peso de queixo: 54,45€/100 kg.

-Demais queixos: 138,85€/100 kg.



Os produtos subministrados foron, principalmente, leite e queixos e en menor proporción iogures, segundo se indica na seguinte gráfica.

Gráfica 11  
Distribución provincial dos produtos subministrados

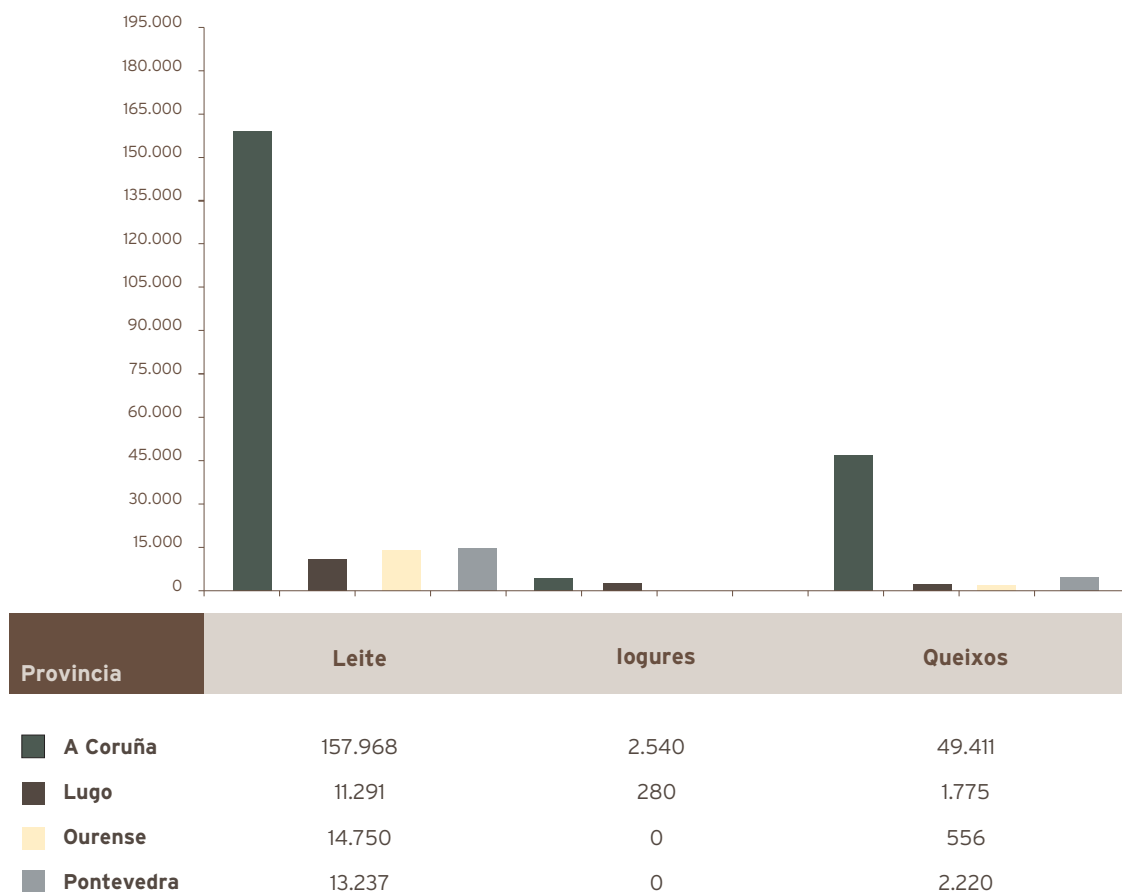

Cadro 33  
Centros escolares e alumnos participantes no programa de leite escolar. Período 1 de setembro de 2012 a 31 de agosto de 2013

Provincia	Nº centros escolares	Alumnos
A Coruña	99	22.631
Lugo	4	893
Ourense	8	1.076
Pontevedra	12	2.622
<b>Galicia</b>	<b>123</b>	<b>27.222</b>

Provincia	Nº expedientes	Tn	Euros
<b>A Coruña</b>	39	209,919	38.035,60
<b>Lugo</b>	27	13,346	2.417,35
<b>Ourense</b>	24	15,306	2.776,97
<b>Pontevedra</b>	21	15,457	2.802,82
<b>Galicia</b>	<b>111</b>	<b>254,028</b>	<b>46.032,74</b>

Cadro 34  
Distribución provincial das axudas á utilización de leite e produtos lácteos en centros escolares. Período 1 de setembro de 2012 a 31 de agosto de 2013

f) Axuda ao almacenamento privado de manteiga

A situación desfavorable dos prezos de mercado fixo que o 1 de marzo de 2013 se abriera o almacenamento privado de manteiga, permanecendo aberto ata o 15 de agosto.

Importes de axuda

•14,88 € por tonelada almacenada para gastos fixos de almacenamento.

•0,25 € por tonelada e día de almacenamento contractual.

\* Pagamento de axuda

Dúas empresas solicitaron axuda polo almacenamento privado de 2.506 toneladas de manteiga, por un importe de 135.477,28 €

A finais de 2013 non había existencias de manteiga en réxime de almacenamento privado.

g) Intervención de produtos lácteos

A evolución dos prezos de mercado no sector lácteo no ano 2012 non fixo necesaria a realización de compras de intervención de manteiga e leite descremado en pó.



## D) Actuacións en producións gandeiras

As axudas gandeiras descritas nesta sección solicitáronse mediante o procedemento de solicitude unificada. O prazo de solicitude foi do 1 de febreiro ao 10 de maio de 2013.

Para a presentación desta solicitude contouse con entidades colaboradoras. A recepción destas solicitudes e a xestión das mesmas faise de acordo co manual de procedemento establecido polo Fogga.

### 1.- VACÚN DE CARNE

#### a) Prima vacas nutrices

Requirimentos:

•Os produtores, que teñen que ser titulares de dereitos individuais, deben manter un rabaño para a cría de xatos, non deben vender leite e, en caso de facelo, a súa cantidade de referencia individual (cota láctea) dispoñible a 31 de marzo sexa inferior ou igual a 120.000 kg.

•Compromisos a adoptar: manter na súa explotación, durante un mínimo de seis meses consecutivos a partir do día seguinte ao da presentación da solicitude, un número de vacas nutrices polo menos igual ao 60% do número total de vacas e xovencas polo que se solicita a axuda, e un número de xovencas que sexa igual ou inferior ao 40% do total.

•Os beneficiarios da prima por vaca nutriz obteñen unha prima complementaria para idéntico número de cabezas. Este importe é financiado polo FEAGA naquelas explotacións localizadas en rexións que, como Galicia, son obxectivo 1 (actualmente, Obxectivo Conxuntura).

Provincia	Solicitudes	Cabezas	Cabezas/solicitude
A Coruña	3.943	38.452	9,75
Lugo	5.882	100.419	17,07
Ourense	1.271	20.733	16,31
Pontevedra	867	9.522	10,98
Galicia	11.963	169.126	14,14

Cadro 35  
Solicitudes de primas por vaca nutriz segundo provincia. Campaña 2013



A percepción de dereitos de axuda por vaca nutriz está condicionada á dispoñibilidade de dereitos polo produtor en número igual ou superior aos animais polos que solicita prima.

Coa finalidade de equilibrar animais solicitados e dereitos dispoñibles realizáronse as seguintes transferencias ou cesións de dereitos de prima por vaca nutriz, coma se reflicte no cadro inferior.

Cadro 36  
Transferencias ou cesións  
de dereitos de prima por  
vaca nutriz. Campaña 2013

Provincia	Transferencias				Cesións		Total	
	Con explotación		Sen explotación		Solici.	Dereitos	Solicit.	Dereitos
	Solicit.	Dereitos	Solicit.	Dereitos				
<b>A Coruña</b>	93	855,8	158	565,0	47	131,9	298	1.552,7
<b>Lugo</b>	182	2.669,8	300	1.387,6	143	486,8	625	4.544,2
<b>Ourense</b>	41	424,4	103	422,3	42	149,7	186	996,4
<b>Pontevedra</b>	17	116,0	38	94,1	17	29,4	72	239,5
<b>Galicia</b>	<b>333</b>	<b>4.066,0</b>	<b>599</b>	<b>2.469,0</b>	<b>249</b>	<b>797,8</b>	<b>1.181</b>	<b>7.332,8</b>

Despois da realización das retiradas de dereitos por non utilización e das transferencias para a campaña 2013, a distribución provincial queda como se indica no seguinte cadro:

Cadro 37  
Distribución provincial de  
produtores e dereitos de  
prima por vaca nutriz. Da-  
tos campaña 2013

Provincia	Produtores	Dereitos	Dereitos por produtor
<b>A Coruña</b>	3.002	21.350,5	7,1
<b>Lugo</b>	5.662	68.684,0	12,1
<b>Ourense</b>	1.238	12.163,5	9,8
<b>Pontevedra</b>	768	5.410,1	7,0
<b>Galicia</b>	<b>10.670</b>	<b>107.608,1</b>	<b>10,0</b>

Cadro 38  
Distribución de produtores  
de vacas nutrices segundo  
dereitos por produtor. Cam-  
paña 2013

Rango (dereitos/produtor)	Produtores	Dereitos
<b>De 0,1 a 5</b>	4.754	12.659,80
<b>De 5,1 a 10</b>	2.616	19.365,80
<b>De 10,1 a 20</b>	2.015	29.102,60
<b>De 20,1 a 50</b>	1.097	32.447,30
<b>De 50,1 a 100</b>	168	10.775,70
<b>Máis de 100</b>	20	3.256,90
<b>Total</b>	<b>10.670</b>	<b>107.608,10</b>

\* Plans de controis

•Controis administrativos: Relativos á verificación de documentación e a súa posterior gravación efectúanse no menor tempo posible para que as inspeccións sobre o terreo poidan realizarse no período de retención.

•Controis sobre o terreo:

-Fanse simultaneamente para a prima por vaca nutriz, pago adicional por vacas nutrices, a prima por sacrificio se as ten solicitadas a explotación no momento de efectuar o control sobre o terreo e as novas axudas específicas para compensar as desvantaxes específicas que afectan aos agricultores do sector lácteo en zonas economicamente vulnerables e de fomento da produción de produtos lácteos de calidade;

-Teñen que ser como mínimo dun 5% dos solicitantes de primas por gando vacún

-Deben incluír como mínimo un 5% dos animais solicitados para cada réxime de axuda.

Durante o ano 2013 se realizaron os controis sobre o terreo indicados no cadro 40, que representaron o 6,36% das explotacións que solicitaron axudas aos bovinos. Se controlaron o 16,5% dos animais solicitados na prima de nutrices, o 14,4% dos solicitados na axuda específica das nutrices, o 10,9% dos solicitados na axuda á calidade do vacún, o 21,2% dos solicitados na vulnerabilidade do sector lácteo e o 22,2% dos solicitados en calidade dos produtos lácteos.

Provincia	Explotacións inspeccionadas		Animais inspeccionados			
	Explotacións controladas	Nutrices	Vulnerabilidade nutrices	Calidade vacún carne	Vulnerabilidade sector lácteo	Calidade sector lácteo
<b>A Coruña</b>	586	6.235	6.733	1.001	21.392	
<b>Lugo</b>	791	14.890	15.716	5.861	26.818	
<b>Ourense</b>	96	4.537	4.644	1.669	761	
<b>Pontevedra</b>	190	2.242	2.462	561	6.327	
<b>Galicia</b>	<b>1.663</b>	<b>27.904</b>	<b>29.555</b>	<b>9.092</b>	<b>55.298</b>	

Cadro 39  
Explotacións de vacún e animais solicitados e controlados (sobre o terreo). Campaña 2012



**\* Pagos de axudas aos produtores de vacas nutrices**

No ano 2013 realizáronse os pagos do 70% dos importes das axudas a produtores de vacas nutrices que as solicitaron nese mesmo ano.

En consecuencia, na campaña 2013 pagouse un total de 13,3 millóns de euros a 9.290 beneficiarios, o segundo pagamento da prima realizarase no ano 2014 e incluírá o 30% restante do importe da prima.

Cadro 40  
Distribución provincial de produtores, cabezas e importes pagados no 2012 das solicitudes presentadas na Campaña 2012

Provincia	Produtores	Cabezas	Importes pagados (€)		
			Prima base	Prima complementaria	Pagos totais
<b>A Coruña</b>	2.517	18.132,1	2.280.584,00	271.347,73	2.551.931,73
<b>Lugo</b>	5.088	63.346,5	7.781.266,29	921.441,99	8.702.708,28
<b>Ourense</b>	1.070	11.028,8	1.344.485,70	159.999,41	1.504.485,11
<b>Pontevedra</b>	615	4.482,1	555.775,99	66.087,46	621.863,45
<b>Galicia</b>	<b>9.290</b>	<b>96.989,5</b>	<b>11.962.112,0</b>	<b>1.418.876,6</b>	<b>13.380.988,57</b>

Prima por vaca nutriz	Aprox. (€/cabeza)
Concepto	
Prima base por vaca	186
Prima nacional complementaria	22,46

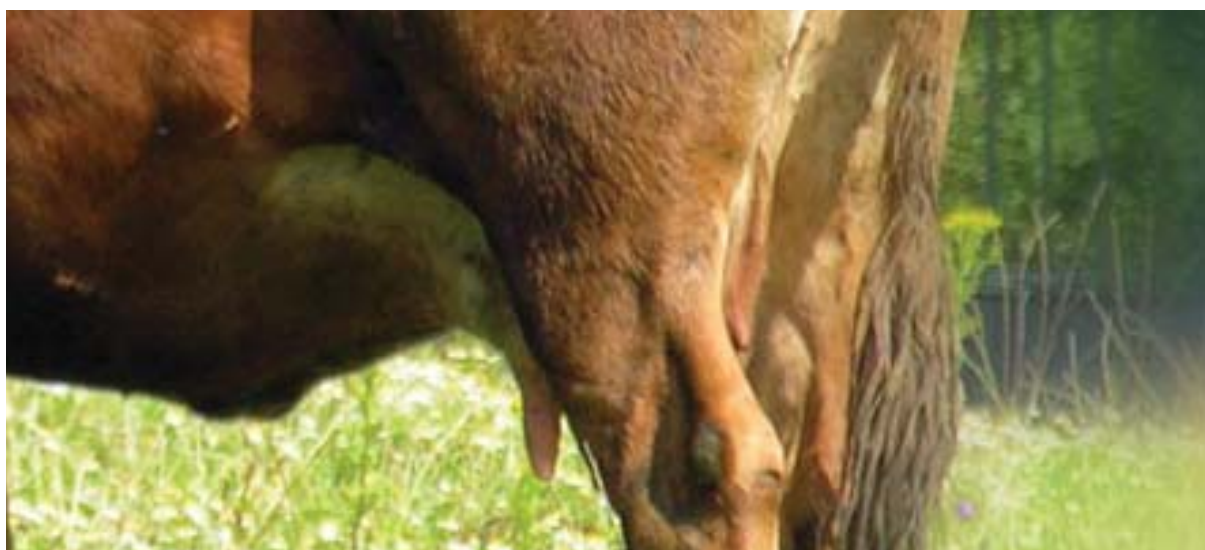

**b) Axuda para compensar as desvantaxes específicas que afectan aos agricultores que manteñan vacas nutrices (art. 68 Regulamento (CE) 73/2009)**

Obxectivo: Conceder unha axuda específica aos agricultores que manteñan vacas nutrices, coa finalidade de compensar as desvantaxes específicas que afectan a estas explotacións.

Requisitos:

- Poden solicitarla todos os agricultores que manteñan vacas nutrices
- Non é necesario ter dereitos de prima de vaca nutriz asignados.
- Cumprir co requisito de carga gandeira inferior a 1,5 UGM/ha cando a explotación teña máis de 15 UGM.

Provincia	Solicitudes	Cabezas	Cabezas/solicitud
<b>A Coruña</b>	6.422	51.150	8,0
<b>Lugo</b>	8.207	115.580	14,1
<b>Ourense</b>	1.508	23.036	15,3
<b>Pontevedra</b>	1.972	14.759	7,5
<b>Galicia</b>	<b>18.109</b>	<b>204.525</b>	<b>11,3</b>

Cadro 41  
Solicitudes de axuda para compensar as desvantaxes específicas que afectan aos agricultores que manteñan vacas nutrices.  
Datos campaña 2013

\* Plan de controis

Axuda incluída no plan de controis administrativos e sobre o terreo de primas gandeiras da Comunidade Autónoma de Galicia para a campaña 2013, téndose realizado os controis indicados no cadro.

\* Pagamento de axuda

De acordo co establecido no artigo 28 do Regulamento (CE) 1782/2003, o pagamento destas axudas solicitadas efectuarase no período comprendido entre o 1 de decembro do ano de solicitude e o 30 de xuño do ano seguinte.

No 2013 se pagou o 20% do importe dos pagos correspondentes ás solicitudes de pagamento adicional aos produtores que manteñan vacas nutrices presentadas no ano 2012. Ademais, no ano 2013 se pagou o 20% do importe das axudas solicitadas na campaña 2012.

O FEGA estableceu os importes unitarios de prima a aplicar en:

Prima por vaca nutriz		
Concepto	2012 € cabeza	2013 € cabeza
Primeiras 40 cabezas	32,40788773	32,23139552
De 41 a 70 cabezas	21,60525848	21,48759701
De 71 a 100 cabezas	10,80262924	10,74379851

A estes importes descontóuselless en concepto de modulación un 10%, aos produtores con importes totais de axudas FEAGA superior a 5.000€

Cadro 42  
Distribución provincial de  
produtores e cabezas pri-  
madas. Datos campaña  
2012

Provincia	Produtores	Cabezas	Pagos totais €
<b>A Coruña</b>	5.445	40.953	1.258.598,42
<b>Lugo</b>	7.304	102.792	3.030.059,75
<b>Ourense</b>	1.443	21.199	602.056,87
<b>Pontevedra</b>	1.620	12.794	383.476,91
<b>Galicia</b>	<b>15.812</b>	<b>177.738</b>	<b>5.274.191,95</b>

Cadro 43  
Distribución provincial de  
produtores e cabezas pri-  
madas.  
Datos campaña 2013  
(70% do importe da prima)

Provincia	Produtores	Cabezas	Pagos totais €
<b>A Coruña</b>	4.450	32.670	703.592,90
<b>Lugo</b>	6.353	88.455	1.821.350,80
<b>Ourense</b>	1.232	17.835	353.974,13
<b>Pontevedra</b>	1.341	9.860	208.803,83
<b>Galicia</b>	<b>13.376</b>	<b>148.820</b>	<b>3.087.721,66</b>

**c) Axuda para a mellora da calidade da carne de vacún (art. 68 Regulamento (CE) 73/2009)**

**Obxectivo:** Conceder unha axuda específica aos agricultores de carne de vacún para incentivar a mellora da calidade e a comercialización da carne de vacún. A axuda concederáselles aos/ás agricultores/as de carne de vacún polas cabezas sacrificadas dentro de sistemas de calidade recoñecidos oficialmente mediante a correspondente norma legal: denominacións de orixe protexidas ou indicacións xeográficas protexidas; gandaría ecolóxica ou integrada; e, etiquetado facultativo da carne que implique uns requisitos superiores aos esixidos na normativa xeral.

Provincia	Solicitudes	Cabezas	Cabezas/solicitud
<b>A Coruña</b>	749		
<b>Lugo</b>	4.939		
<b>Ourense</b>	515		
<b>Pontevedra</b>	74		
<b>Galicia</b>	<b>6.277</b>		

Cadro 44  
Distribución solicitudes de axudas. Campaña 2013

\* Pagamento de axuda

No prazo de pago desta axuda no ano 2013 -que vai do 1 de decembro de 2012 ao 30 de xuño de 2013- realizáronse os pagos relativos ás solicitudes de pagamento adicional á produción de carne de vacún de calidade presentadas no 2012.

Despois de coñecer as solicitudes presentadas en todo o Estado español, o FEGA estableceu o importe unitario de prima por cabeza sacrificada en 11,91787562 €

Provincia	Solicitudes	Cabezas	Cabezas/solicitud
<b>A Coruña</b>	428	7.028	75.185,46
<b>Lugo</b>	3.799	42.684	459.930,67
<b>Ourense</b>	338	18.321	191.297,67
<b>Pontevedra</b>	44	2.584	27.346,90
<b>Galicia</b>	<b>4.609</b>	<b>70.617</b>	<b>753.760,70</b>

Cadro 45  
: Distribución provincial de produtores, cabezas primadas e importes. Campaña 2012

## 2.- OVINO-CABRÚN

De acordo ao artigo 68 do regulamento (CE) 73/2009 e coa aplicación en España do Real decreto 202/2012, as axudas ao sector do ovino e cabrún para o ano 2013 e seguintes foron:

- a) Axudas para a mellora da calidade das producións de ovino e cabrún
- b) Axuda para compensar as desvantaxes específicas que afectan os/as agricultores/as do sector ovino
- c) Axuda para compensar as desvantaxes específicas que afectan aos/ás agricultores/as do sector cabrún

Cadro 46  
Explotacións de ovino/cabrún e animais inspeccionados.  
Datos campaña 2013

Provincia	Explotacións	Animais calidade	Animais vul. ovino	Animais vul. cabrún
<b>A Coruña</b>	9	0	2.028	52
<b>Lugo</b>	38	1.235	5.141	1.129
<b>Ourense</b>	40	364	8.784	2.284
<b>Pontevedra</b>	8	0	534	58
<b>Galicia</b>	<b>95</b>	<b>1.599</b>	<b>16.487</b>	<b>3.523</b>

Durante o ano 2013 se fixeron controis sobre o terreo do 20,7% das explotacións que solicitaron algunha axuda de ovino ou cabrún. Se controlou o 46,0% dos animais solicitados na prima de calidade de ovino cabrún, o 50,4% dos animais de vulnerabilidade de ovino e o 29,67% dos animais da axuda específica á vulnerabilidade do cabrún.

- a) Axudas para a mellora da calidade das producións de ovino e cabrún

Concederase unha axuda específica aos/ás agricultores/as de ovino e cabrún que comercialicen polo menos unha parte da súa produción de leite e/ou carne ao amparo dunha denominación de calidade (apartado 1.a).ii) do art. 68 do Regulamento (CE) 73/2009).

Requirimentos:

- Comercializar baixo os programas de produción de calidade polo menos un 35% das femias elixibles da explotación.
- No caso de explotacións con ambas orientacións, deberase alcanzar a devandita porcentaxe nalgunha das dúas orientacións.
- No caso de explotacións con distintas orientacións produtivas para unha mesma especie, para considerar cumprido este requisito, deberase acadar a dita porcentaxe nalgunha das orientacións produtivas.



- Animais correctamente identificados.
- Sistemas de calidade recoñecidos: indicacións xeográficas protexidas ou denominacións de orixe protexidas; gandería ecolóxica ou integrada; e, etiquetado facultativo da carne.
- Importe máximo global adicado a estes pagamentos no Estado español: 6,8 millóns de €
- Indicacións xeográficas protexidas e Gandería Ecolóxica: cobran 100% do importe da axuda .
- Resto dos sistemas de calidade: 80%.

Provincia	Solicitudes	Cabezas	Cabezas/solicitud
<b>A Coruña</b>	6	185	30,8
<b>Lugo</b>	23	2.394	104,1
<b>Ourense</b>	3	657	219,0
<b>Pontevedra</b>	3	241	80,3
<b>Galicia</b>	<b>35</b>	<b>3.477</b>	<b>99,3</b>

Cadro 47  
Solicitudes recibidas segundo a provincia. Datos campaña 2013

Para a campaña 2013 efectuáronse os pagos de primas a produtores de ovino-cabrún que solicitaran a prima entre o 1 de febreiro e o 10 de maio. A axuda por animal establecida para o ano 2012 foi de 2,20717968 € por animal primable.

Provincia	Produtores	Cabezas			Pagos totais €
		Ovinos	Caprinos	Total	
<b>A Coruña</b>	-	-	-	-	-
<b>Lugo</b>	4	223	314	537	1.049,24
<b>Ourense</b>	2	158	186	344	713,94
<b>Pontevedra</b>	-	-	-	-	0,00
<b>Galicia</b>	<b>6</b>	<b>381</b>	<b>500</b>	<b>881</b>	<b>1.763,18</b>

Cadro 48  
Primas pagadas aos produtores de ovino e cabrún cuxas producións están amparadas baixo denominacións de produción de calidade



b) Axuda para compensar as desvantaxes específicas que afectan os/as agricultores/as do sector ovino

Concederáse unha axuda específica ás explotacións de ovino que se agrupen entre si en entidades asociativas co fin de que, a través do fomento da mellora da súa competitividade ou da ordenación da oferta ou do incremento do valor da súa produción, se poida garantir a súa permanencia na actividade.

Requirimentos:

- Produtores integrados en entidades asociativas das seguintes características:
  - Censo mínimo: 5.000 reprodutoras.
  - Obxectivos incluídos nos estatutos: instalacións en común, servizos en común, formación, ...
- Os compromisos de entidades asociativas ás que pertenza o solicitante son:
  - Manter a súa actividade e o censo indicativo asociado durante o ano de percepción e os dous seguintes.
  - Compromiso individual dos produtores integrantes de permanecer polo menos 3 anos na agrupación.
- Animais correctamente identificados.
  - Importe máximo global adicado a estes pagamentos no Estado español: 28,2 millóns de €

Cadro 49  
Solicitudes recibidas segun-  
do a provincia.  
Datos campaña 2013

Provincia	Solicitudes	Cabezas	Cabezas/solicitud
<b>A Coruña</b>	18	3.021	167,8
<b>Lugo</b>	64	7.766	121,3
<b>Ourense</b>	156	24.712	158,4
<b>Pontevedra</b>	9	979	108,8
<b>Galicia</b>	<b>247</b>	<b>36.478</b>	<b>147,7</b>

#### \* Pago de axudas

Os produtores que non comercialicen leite ou produtos lácteos de ovella ou cabra cobrarán o importe completo da axuda que para a campaña 2012 quedou establecido en 4,30977692 €/animal. Os que comercialicen leite ou produtos lácteos de ovella ou cabra cobrarán o 70% do importe da axuda.

Cadro 50  
Axudas pagadas para com-  
pensar as desvantaxes es-  
pecíficas que afectan os/as  
agricultores/as do sector  
ovino.  
Campaña 2013

Provincia	Produtores	Cabezas	Pagos totais €
<b>A Coruña</b>	18	2.395	9.318
<b>Lugo</b>	53	6.137	24.209
<b>Ourense</b>	135	20.289	78.043
<b>Pontevedra</b>	9	1.094	4.268
<b>Galicia</b>	<b>215</b>	<b>29.915</b>	<b>115.837</b>

c) Axuda para compensar as desvantaxes específicas que afectan aos/ás agricultores/as do sector cabrún.

Concederáse unha axuda específica aos titulares de explotacións de cabrún que se atopen en zonas desfavorecidas.

Requisitos:

- Titulares de explotacións de cabrún localizadas nas zonas desfavorecidas.
- Importe máximo global adicado a estes pagamentos no Estado español: 4,7 millóns de €
- Só recibirán esta axuda os titulares de explotacións cun censo de cabras elixibles igual ou superior a 10.
- Animais correctamente identificados.

Provincia	Solicitudes	Cabezas	Cabezas/solicitud	Cadro 51 Solicitudes recibidas segun- do a provincia. Datos campaña 2013
<b>A Coruña</b>	24	570	23,7	
<b>Lugo</b>	134	4.872	36,3	
<b>Ourense</b>	89	5.723	64,3	
<b>Pontevedra</b>	25	709	28,4	
<b>Galicia</b>	<b>272</b>	<b>11.874</b>	<b>43,6</b>	

**\* Pago de axudas**

A axuda por animal establecida para o ano 2013 foi de 4,37950392 € por animal primable.

No seguinte cadro indícanse as primas pagadas en cada provincia aos produtores de cabrún en zonas desfavorecidas.

Provincia	Produtores	Cabezas	Pagos totais €	Cadro 52 Distribución provincial das primas ás desvantaxes es- pecíficas que afectan aos/ ás agricultores/as do sector cabrún. Datos campaña 2013
<b>A Coruña</b>	6	178	708,42	
<b>Lugo</b>	79	3.493	14.592,25	
<b>Ourense</b>	50	3.003	12.527,32	
<b>Pontevedra</b>	10	346	1.465,59	
<b>Galicia</b>	<b>145</b>	<b>7.020</b>	<b>29.293,58</b>	

### 3.- VACÚN DE LEITE

a) Axuda para compensar as desvantaxes específicas que afectan os/as agricultores/as do sector de vacún de leite (art. 68 do Regulamento (CE) 73/2009).

Concederase unha axuda específica ás explotacións de vacún de leite para facilitar a súa adaptación á eliminación progresiva do réxime de cotas.

Requirimentos:

- Titulares de explotacións de gando vacún leiteiro.
- Poderán recibir unha axuda complementaria os solicitantes que teñan a explotación localizada en zona desfavorecida e declarar unha superficie forraxeira superior a 0,4 hectáreas por vaca elixible.
  - Se entenderá por superficie forraxeira que teña uso pasteiro ou terra arable no SIXPAC e situada no termo municipal onde se atopa a explotación ou en municipios adxacentes.
  - Son animais elixibles as vacas de aptitude láctea de polo menos 24 meses de idade, inscritas no RIIA e localizadas na explotación a 30/04/2012.
  - Se paga por un máximo de 100 animais elixibles por solicitude. Os importes das axudas modúlanse do seguinte xeito: Para a campaña 2012 o importe máximo para todo o Estado de 56.010.400 €, que se distribúen do seguinte xeito:

Provincia	Axuda base	Axuda complementaria
<b>Até 40 animais</b>	Importe complemento	Importe complemento
<b>De 41 a 100 animais</b>	80%	70%

Para a campaña 2013 o importe máximo para todo o Estado de 53.400.000 €, que se distribúen do seguinte xeito:

- a) 51.210.400 euros para unha axuda ás explotacións situadas en zonas desfavorecidas, coa seguinte desagregación:
- i. 17.100.000 euros para unha axuda ás explotacións situadas en zona de montaña.
  - ii. 18.400.000 euros para unha axuda ás explotacións situadas noutras zonas desfavorecidas distintas ás de montaña.
  - iii. 13.400.400 euros para unha axuda complementaria ás explotacións situadas nas zonas anteriores que ademais dispoñan da base territorial para a alimentación do gando produtor de leite.
- b) 500.000 euros para una axuda ás explotacións situadas no resto de zonas do territorio distintas das determinadas anteriormente.

Provincia	Solicitudes	Cabezas	Cabezas/solicitud
<b>A Coruña</b>	4.845	141.260	29,1
<b>Lugo</b>	4.706	151.204	32,1
<b>Ourense</b>	104	2.934	28,2
<b>Pontevedra</b>	1.748	39.366	22,5
<b>Galicia</b>	<b>11.403</b>	<b>334.764</b>	<b>29,3</b>

Cadro 53  
Solicitudes de pagamento de axudas para compensar as desvantaxes específicas que afectan os/as agricultores/as do sector de vacún de leite.  
Campaña 2013

\* Plan de controis

Axuda incluída no plan de controis administrativos e sobre o terreo de primas gandeiras da Comunidade Autónoma de Galicia para a campaña 2013, téndose realizado os controis indicados no cadro 40.

\* Pagamento de axudas

De acordo co establecido no artigo 29 do Regulamento (CE) 73/2009, o pagamento destas axudas solicitadas en 2012 efectuarase no período comprendido entre o 1 de decembro de 2012 e o 30 de xuño de 2013.

Despois de coñecer as solicitudes presentadas e animais con dereito a prima en todo o Estado, o FEGA estableceu os importes unitarios de prima a aplicar segundo o reflectido no seguinte cadro:

	€/cabeza
<b>ZONA DE MONTAÑA</b>	
Primeiras 40 cabezas	79,41911651
De 41 a 100 cabezas	63,53529321
<b>ZONA DESFAVORECIDA DESPOBOAMENTO</b>	
Primeiras 40 cabezas	67,37799274
De 41 a 100 cabezas	53,90239419
<b>AXUDA COMPLEMENTARIA BASE TERRITORIAL</b>	
Primeiras 40 cabezas	36,35001374
De 41 a 100 cabezas	125,44500962
<b>ZONA NORMAL</b>	
Primeiras 40 cabezas	28,53761829
De 41 a 100 cabezas	22,83009463

A estes importes descontóuselless en concepto de modulación un 10% e do anexo IV aos produtores con importes totais de axudas FEAGA superior a 5000 €

A distribución provincial de produtores e cabezas primadas indícase no seguinte cadro:

Cadro 54  
Distribución provincial de  
produtores e cabezas pri-  
madas. Campaña 2013

Provincia	Produtores	Cabezas	Pagos totais €
<b>A Coruña</b>	3.804	116.718	6.289.389,32
<b>Lugo</b>	3.853	127.218	10.409.394,88
<b>Ourense</b>	72	1.921	167.505,27
<b>Pontevedra</b>	1.392	33.301	2.843.761,66
<b>Galicia</b>	<b>9.121</b>	<b>279.158</b>	<b>19.710.051,13</b>

b) Axuda para a mellora da calidade do leite e os produtos lácteos de vaca (art. 68 do Regulamento (CE) 1782/2009).

Axuda específica aos titulares de explotacións de vacún de leite que comercialicen a súa produción ao amparo dunha denominación de calidade.

Para a campaña 2013 o importe máximo para todo o Estado é de 81.976.300 €. Os importes de axuda por animal para as denominacións de calidade de ámbito nacional e o 80% das de ámbito comunitario.

Requirimentos:

- Vacas de polo menos 24 meses de idade, inscritas no RIIA, localizadas na explotación a 30/04/2011, cuxa produción sexa comercializada ao amparo dunha denominación de calidade.

- Os produtores deberán comercializar baixo os programas de calidade que se trate, a produción de polo menos o 25% das vacas de aptitude láctea da explotación.

- Número de vacas elixibles calcularase dividindo a cantidade en quilogramos comercializados durante o 2012 baixo as distintas denominacións de calidade entre o rendemento lácteo medio (6.500 kg).

Provincia	Produtores	Cabezas	Pagos totais €
<b>A Coruña</b>	4.915		
<b>Lugo</b>	4.720		
<b>Ourense</b>	107		
<b>Pontevedra</b>	1.766		
<b>Galicia</b>	<b>11.508</b>		

Cadro 55  
Solicitudes presentadas.  
Datos campaña 2013

\* Plans de controis

Axuda incluída no plan de controis administrativos e sobre o terreo de primas gandeiras da Comunidade Autónoma de Galicia para a campaña 2013, téndose realizado os controis indicados no cadro 40 .

\* Pagamento de axudas

O pagamento destas axudas solicitadas en 2013 efectuarase no período comprendido entre o 1 de decembro de 2013 e o 30 de xuño de 2014. No ano 2013 se pagaron as axudas solicitadas no ano 2012.

Despois de coñecer as solicitudes presentadas e animais con dereito a prima en todo o Estado, o FEAGA estableceu para a campaña 2012 os importes unitarios de prima a aplicar, que foron os seguintes:

Axuda específica calidade do leite	€/cabeza
<b>Ámbito comunitario</b>	<b>22,01166798</b>
<b>Ámbito nacional</b>	<b>17,60933438</b>

A estes importes descontóuselless un 10% en concepto de modulación e un 3% do anexo IV aos produtores con importes totais de axudas FEAGA superior a 5.000€.

Provincia	Produtores	Cabezas	Pagos totais €
<b>A Coruña</b>	2.165	78.843	1.232.889,14
<b>Lugo</b>	1.704	66.158	1.027.387,21
<b>Ourense</b>	12	365	5.915,04
<b>Pontevedra</b>	634	16.797	263.857,77
<b>Galicia</b>	<b>4.515</b>	<b>162.163</b>	<b>2.530.049,16</b>

Cadro 57  
Distribución provincial de  
produtores, cabezas primadas e importes pagados.  
Campaña 2013



## E) Xestión de axudas ao desenvolvemento rural

Obxectivo:

Promoción dun desenvolvemento rural sostible en toda a Comunidade, como complemento das políticas de apoio ao mercado e aos ingresos aplicadas no marco da PAC, da política de cohesión e a Política Pesqueira Común (PPC).

Obxectivos específicos:

- Aumentar a competitividade da agricultura e a silvicultura mediante a axuda á reestruturación, o desenvolvemento e a innovación.
- Mellorar o medio ambiente e o medio rural mediante a xestión de terras.
- Mellorar a calidade de vida nas zonas rurais e fomentar a diversificación da actividade económica.

Programa de desenvolvemento rural (PDR) de Galicia para a etapa 2007/2013:

O PDR artícuase en torno a catro eixes:

- 1) Aumento da competitividade o sector agrícola e forestal;
- 2) Mellora do medio ambiente e do entorno natural;
- 3) Calidade de vida nas zonas rurais e diversificación da economía rural; e,
- 4) Leader.

No Eixo 2 inclúense catro medidas destinadas á utilización sostible de terras agrícolas postas en marcha en Galicia:

- (211) Axudas destinadas a indemnizar aos agricultores polas dificultades naturais en zonas de montaña.
- (212) Axudas destinadas a indemnizar aos agricultores polas dificultades naturais en zonas distintas das de montaña.
- (214) Axudas agroambientais.
- (215) Axudas ao benestar dos animais.

### 1.-INDEMNIZACIÓN COMPENSATORIA

Integrada na solicitude unificada de axudas da Política Agraria Común e o de Rural (PAC - DR 2012).

As axudas concédense a persoas físicas coa condición de titular ou cotitular de explotacións que desenvolven a súa actividade agraria en zonas desfavorecidas, de montaña ou distintas das de montaña.

O solicitante ten que ser agricultor a título principal, ben a título individual ou como socio dunha entidade asociativa.

Requerimentos da explotación:

Debe ter a súa superficie declarada, en parte ou totalmente, sobre as zonas desfavorecidas indicadas no Anexo 18 da orde da convocatoria de 2012.

- Explotacións gandeiras de vacún, ovino-cabrún ou equino:

- Carga máxima: 2,00 UGM/ha de superficie forraxeira.

- Carga mínima:

- \*zonas desfavorecidas de montaña: 0,4 UGM/ha.

- \*zonas desfavorecidas distintas das anteriores: 0,70 UGM/ha.

- Resto de explotacións gandeiras e para as estrictamente agrícolas: non se determina nin se establece límite para a carga gandeira.

Tódalas explotacións tiñan que ter unha superficie agrícola superior a 2 has en zonas desfavorecidas.

Compromisos dos solicitantes:

- Manter a actividade agraria en zonas desfavorecidas, polo menos durante os 5 anos seguintes á data en que cobre por primeira vez a indemnización, agás en caso de xubilación ou forza maior.

- Exercer unha agricultura sustentable empregando métodos e prácticas agrícolas que permitan manter boas condicións agrarias e agroambientais, adecuadas as características agrarias da localidade, compatibles co ambiente e o mantemento do campo e da paisaxe, indicadas no Anexo 21 da orde da convocatoria.

Importes e concesións das axudas:

- O importe da axuda ten un límite inferior de 300€ e un superior de 2.500€

- Axuda en réxime de concorrencia competitiva. Establecidos criterios de puntuación dos expedientes en función de se o solicitante é mozo, muller, se tiña aprobada algunha liña de axudas agroambientais, se tiña superficie en Rede Natura, se tiña subscrito un contrato de explotación sustentable ou se tiña unha explotación prioritaria.

\* Xestión da axuda

Despois de feitos os controis correspondentes, e aplicadas as puntuacións previstas na normativa reguladora para a concorrencia competitiva, aprobáronse as solicitudes que cumprindo os requisitos para acceder ás axudas alcanzaron unha puntuación superior a 10 puntos en zonas de montaña e de 20 en zona desfavorecida.

Cadro 58  
Solicitudes de indemniza-  
cións compensatoria recibidas na campaña 2013

Provincia	Zona montaña		Zona desfavorecida		Total
	Solicitantes	€	Solicitantes	€	
<b>A Coruña</b>	601		1.596		2.197
<b>Lugo</b>	4.414		4.834		9.248
<b>Ourense</b>	996		469		1.465
<b>Pontevedra</b>	464		1.469		1.933
<b>Galicia</b>	<b>6.475</b>		<b>8.368</b>		<b>14.843</b>

Os pagos realizados desde o 1 de xaneiro ata o 31 de decembro de 2012 corresponderon as solicitudes das campañas 2008, 2009, 2010, 2011 e 2012 segundo a distribución indicada nos cadros inferiores.

Coma se pode comprobar no segundo cadro "Distribución de pagos de indemnización compensatoria segundo zonas e provincias. Datos campaña 2012", o importe medio por solicitante na campaña 2012 foi de 1.332,03€, sendo maior na zona de montaña (1.524,25€) ca na zona desfavorecida (1.089,85€).

Cadro 59  
Pagamentos de indemniza-  
ción compensatoria segun-  
do zonas correspondentes  
ás campañas 2008, 2009,  
2010, 2011 e 2012  
Total solicitantes: 481  
Importes totais:  
670.648,14€

Campañas	Zona montaña		Zona desfavorecida	
	Solicitantes	€	Solicitantes	€
<b>Campaña 2008</b>	4	6.365,69	2	3.351,41
<b>Campaña 2009</b>	6	9.820,36	1	1.506,01
<b>Campaña 2010</b>	6	7.495,98	4	3.690,23
<b>Campaña 2011</b>	23	31.595,13	10	9.955,12
<b>Campaña 2012</b>	521	747.129,57	369	369.134,86
<b>TOTAL</b>	<b>560</b>	<b>802.406,73</b>	<b>386</b>	<b>387.637,63</b>

Cadro 60  
Distribución de pagos de in-  
demnización compensato-  
ria segundo zonas e provin-  
cias. Datos campaña 2013  
Total solicitantes: 7.591  
Importes totais:  
10.111.458,84€

Provincia	Zona montaña		Zona desfavorecida	
	Solicitantes	€	Solicitantes	€
<b>A Coruña</b>	411	458.761,62	837	710.954,13
<b>Lugo</b>	3.471	4.175.397,92	3.217	2.710.675,01
<b>Ourense</b>	665	769.882,84	231	173.800,08
<b>Pontevedra</b>	270	243.517,59	864	659.190,12
<b>TOTAL</b>	<b>4.817</b>	<b>5.647.559,97</b>	<b>5.149</b>	<b>4.254.619,34</b>

## 2.- CONTRATO DE EXPLOTACIÓN SUSTENTABLE (CES)

Ao igual que a indemnización compensatoria, o CES -que está previsto no Programa de Desenvolvemento Rural de Galicia 2007-2013- está integrado na solicitude unificada de axudas da Política Agraria Común e o de Rural (PAC - DR 2012).

O CES establécese co obxecto de reforzar o carácter multifuncional da actividade agraria, mellorar a sustentabilidade das explotacións e apoiar o desenvolvemento sustentable das áreas rurais. Nel intégranse as axudas agroambientais e as axudas relativas ao benestar animal que compensarán os custos adicionais e as perdas de ingresos derivados dos compromisos suscritos polo/a agricultor/a.

Programa de Desenvolvemento Rural de Galicia 2007-2013: medidas

•Axudas agroambientais para os produtores que establezan métodos de produción respetuosos co medio ambiente e que subscriban de forma voluntaria compromisos agroambientais:

-Cobren compromisos con maiores esixencias que a condicionalidade, os requisitos mínimos de abonos e fitosanitarios e os requisitos obrigatorios da lexislación nacional establecidos no programa de desenvolvemento rural 2007-2013.

-Por un período de 5 anos.

-Teñan custos adicionais ou perda de ingresos.

-Importes unitarios limitados e que non poden superar uns máximos comunitarios.

Submedidas ou liñas de axuda:

\*Variedades autóctonas vexetais en risco de erosión xenética

\*Control integrado e produción integrada

\*Agricultura e gandaría ecolóxicas

\*Loita contra a erosión en medios fráxiles

\*Mantemento de razas autóctonas puras en perigo de extinción

\*Utilización racional dos recursos forraxeiros

\*Apicultura para a mellora da diversidade en zonas fráxiles

\*Mellora e conservación do medio físico en zonas de prados e pastos incluídos na Rede Natura 2000.

•Axudas relativas ao benestar dos animais para os produtores que adopten sistemas de cría de animais en avicultura e produción porcina que, superando as normas obrigatorias de aplicación, garantan o seu benestar e sanidade e permitan o mantemento dunha explotación viable.

Submedidas ou liñas de axuda:

\*Avicultura de curral para produción de carne

\*Porcino ao aire libre para a cría e ceba

\* Resultados da xestión

No 2013 poderán solicitar o pagamento do CES os agricultores que solicitaron no ano 2009 ou 2010 e teñan importes aprobados. Polo tanto, non se aceptaron novas solicitudes, nin novas liñas nin ampliación de compromisos en liñas xa comprometidas para o período 2007-2013. Deste xeito, tódalas solicitudes recibidas en 2012 corresponden a expedientes de pago.

Na campaña 2013 continuouse coa xestión dos expedientes das campañas anteriores realizándose pagos das axudas solicitadas en 2008,2009,2010,2011 e 2012 por un importe total de 21.338.441,04 euros

Gráfica 12  
Distribución de solicitudes  
de pago do CES recibidas  
en 2013.  
Total 1.429

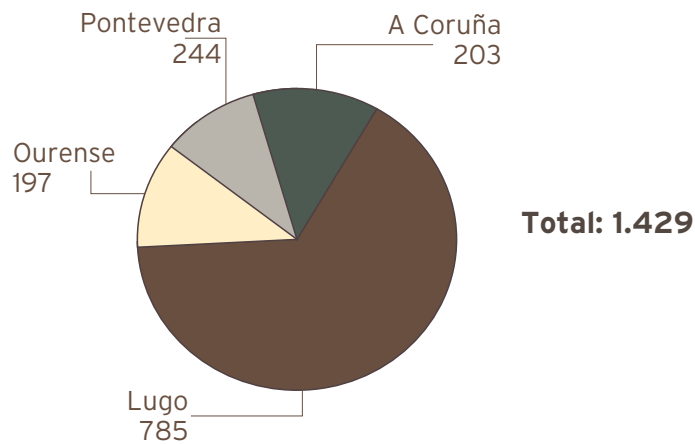

Distribución de solicitudes por campañas												
	2008		2009		2010		2011		2012		Total general	
	Exp.	Importes	Exp.	Importes	Exp.	Importes	Exp.	Importes	Exp.	Importes	Exp.	Importes
Control integrado e												
producción integrada	1	415,80	2	3.357,99	342	101.559,64	1.502	961.181,48	3.271	2.492.628,37	5.118	3.559.143,28
Variedade autóctonas												
risco erosión xenética			10	8.459,79	8	5.757,69	25	46.004,52	43	60.222,00		
Loita contra a erosión												
medios fráxiles	1	256,20	522	146.096,67	1.578	919.886,90	1.882	957.222,87	3.983	2.023.462,64		
Apicultura en zonas												
fráxiles			5	28.522,11	5	63.234,51	8	36.002,55	18	127.759,17		
Utilización racional dos												
recursos forraxeiros	9	16.179,26	35	86.946,12	602	1.192.200,43	5.541	12.832.415,09	6.187	14.127.740,90		
Mellora do medio físico												
en rede natura 2000												
Mantemento de razas												
autoctónas perigo												
extinción	1	347,60	8	23.962,98	28	20.616,63	33	28.102,61	405	780.656,92	475	853.686,74
Agricultura gandería												
ecolóxica	4	3.907,20	11	28.624,87	48	83.813,80	179	462.592,23	242	578.938,10		
Benestar animal												
TOTALS	2	763,40	24	47.663,63	953	420.825,83	3.776	3.254.177,42	11.314	17.615.010,76	16.069	21.338.441,04

Cadro 61  
Distribución de solicitudes do CES pagadas en 2013, correspondentes ás campañas 2008, 2009, 2010, 2011 e 2012.

## 3.2.- ACTIVIDADES DE SOPORTE

### A) Xestión de persoal

En materia de recursos humanos e réxime interior as tarefas desenvolvidas polo FOGGA ao longo do ano 2013 foron as ordinarias nas seguintes materias:

•**Habilitación:** xestión dos gastos de persoal -nóminas e Seguridade Social- así como dos gastos correntes en bens e servizos.

•**Xestión de persoal:** tramitación de todas as actuacións e incidencias producidas ao longo do ano en relación coa xestión do persoal funcionario e laboral dependente do organismo, tanto de servizos centrais como provinciais.

•**Xestión do réxime interior:** respecto do persoal pertencente aos servizos centrais do organismo.

Inclúense, con carácter xeral, as seguintes tarefas:

a. A xestión orzamentaria dos capítulos I (persoal) e II (gastos correntes e de servizos), coa xestión de 104 pagamentos por un importe de 4.061.071,31€ no primeiro caso (3.245.051,70€, de retribucións de persoal, e 816.019,61€, para os custos da Seguridade Social, Muface e outros), e de 590 expedientes de adquisición de bens correntes e de servizos, por importe de 371.399,50€ no segundo caso.

b. A tramitación das altas, baixas e modificacións na Seguridade Social e tramitación de IT (161).

c. A tramitación dos partes de variación da nómina do persoal (79).

d. A elaboración das tomas de posesión, cesamentos, readscricións e trienios do persoal do organismo (30).

e. A tramitación das solicitudes de comisións de servizos e cobertura temporal de vacantes (17).

f. A emisión de todas as certificacións relativas ao persoal, incluídas as dos concursos, cursos de formación, fondo de acción social e de haberes (297).

g. O control horario diario e mensual (46 partes).

h. A tramitación dos permisos, vacacións, licenzas e xustificacións (614).

i. O control de entrada e saída do rexistro administrativo nos servizos centrais (4.160 entradas e 58.312 saídas).

	Persoal funcionario		Persoal laboral	
	De carreira	Interino	Fixo	Temporal
<b>SS.CC</b>	27	9	1	3
<b>SS.PP</b>	41	10	13	8
<b>Total</b>	<b>68</b>	<b>19</b>	<b>14</b>	<b>11</b>

Cadro 62  
 Persoal funcionario e laboral por destinos. Datos a 31 de decembro de 2013.  
 Total: 112  
 SS.CC: 40  
 SS.PP: 72

Por execución de sentenzas do xulgado do Social, tomaron posesión como persoal laboral indefinido non fixo 2 persoas no ano 2013.

Tras o acondicionamento do arquivo levado a cabo xa no ano 2006, durante este exercicio realizáronse tarefas de reorganización e arquivo dos expedientes xestionados polo organismo en servizos centrais, de acordo cos criterios indicados polo responsable do Arquivo Xeral da Xunta de Galicia, da Dirección Xeral de Patrimonio Cultural da Consellería de Cultura e Deporte.





## 3.2 ACTIVIDADES DE SOPORTE

## B) Xestión económica

## 1.- XESTIÓN DO ORZAMENTO

## a) Orzamento de gastos. Liquidación

O estado de execución do orzamento de gastos (Servizo 12.80. Fondo Galego de Garantía Agraria), programas 713F: Regulación das producións agrarias e apoio á renda dos agricultores, 712B: Modernización e diversificación do tecido produtivo rural, ao 31/12/2013 é o establecido no cadro 64, precisándose, no cadro 65 seguinte, o estado de execución dos seus capítulos VI e VII.

Cadro 64  
Execución orzamento de  
gastos

Capítulos	Créditos iniciais	Modificacións incorporacións adscripcións	Créditos definitivos	Obrigas	Remanente (créditos def.- obrigas)	%
<b>Capítulo I: Gastos de persoal</b>	4.138.317,00	81.840,40	4.220.157,40	4.061.074,14	159.083,26	96,23
<b>Capítulo II: Gastos en bens correntes e servizos</b>	621.579,00	-182.221,32	439.357,68	407.061,53	32.296,15	92,65
<b>Capítulo IV: Transferencias correntes</b>	17.000,00	385.790,56	402.790,56	399.957,56	2.833,00	99,30
- A Xenética Fontao	17.000,00	0,00	17.000,00	14.167,00	2.833,00	
- A CC.AA	0,00	385.790,56	385.790,56	385.790,56	0,00	
<b>Capítulo VI: Investimentos reais</b>	1.477.700,00	-39.318,37	1.438.381,63	1.279.254,39	159.127,24	88,94
<b>Capítulo VII: Transferencias de capital</b>	79.520.999,00	125.289.012,19	204.810.011,19	190.930.663,76	13.879.347,43	93,22
- A produtores PAC	46.213.575,00	124.546.502,97	170.760.077,97	158.743.555,24	12.016.522,73	
- A Xenética Fontao	70.000,00	0,00	70.000,00	70.000,00	0,00	
<b>Modernización e diversificación tecido</b>	33.237.424,00	742.509,22	33.979.933,22	32.117.108,52	1.862.824,70	
<b>Total</b>	<b>85.775.595,00</b>	<b>125.535.103,46</b>	<b>211.310.698,46</b>	<b>197.078.011,38</b>	<b>14.232.687,08</b>	<b>93,26</b>

Coma se pode apreciar no cadro, a porcentaxe de execución do orzamento de gastos foi do 93,26%.

Créditos iniciais	Proxecto	Clasif. econ.	Créditos iniciais	Modificac.	Créditos defin.	Obrigas recoñecidas	Reman.	Mod. Finan.
Mobiliario e utensilios	2013 00003	625.1	5.000,00	-870,00	4.130,00	4.130,00	0,00	F.P.
Equipos para procesos de información	2013 00007	626.1	0,00	13.000,00	3.000,00	4.229,65	8.770,35	F.P.
Reformas edificios	2013 00004	632.1	10.000,00	41.149,62	51.149,62	9.074,76	42.074,86	F.P.
Asistencias técnicas e outras actuacións	2013 00002	640.1	1.462.700,00	-135.120,02	1.327.579,98	1.240.579,98	87.000,00	F.P.
Medidas acompañamento Plan froita escola	2011 00010	640.2	0,00	42.522,03	42.522,03	21240	21282,03	AXE
<b>PROGRAMA 713F</b>			<b>1.477.700,00</b>	<b>-39.318,37</b>	<b>1.438.381,63</b>	<b>1.279.254,39</b>	<b>159.127,24</b>	
<b>TOTAL CAP. VI (INV. REAIS)</b>			<b>1.477.700,00</b>	<b>-39.318,37</b>	<b>1.438.381,63</b>	<b>1.279.254,39</b>	<b>159.127,24</b>	
Contrato agroambiental de explotacións	2007 00403	772.1	23.000.000,00	-992.248,00	22.007.752,00	21.252.822,10	754.929,90	FEADER M-X
Axudas en zonas especiais	2007 00404	772.1	3.387.857,00	4.404,09	3.392.261,09	2.865.984,00	526.277,09	FEADER M-X
Indemnización ós agricult. non de montaña	2007 00985	772.1	699.755,00	909,24	700.664,24	698.823,02	1.841,22	FEADER M-X
Contratos de explotación sustentable	2008 00436	772.1	14.616,00	22.166,92	36.782,92	1.283,74	35.499,18	FEADER M-X
Axudas en zonas especiais rrn	2011 00005	772.1	3.256.968,00	458.779,66	3.715.747,66	3.408.338,34	307.409,32	FEADER M-X
Indemn. agricult.non de montaña rrn	2011 00006	772.1	2.878.228,00	1.248.497,31	4.126.725,31	3.889.857,32	236.867,99	FEADER M-X
<b>PROGRAMA 712B</b>			<b>33.237.424,00</b>	<b>742.509,22</b>	<b>33.979.933,22</b>	<b>32.117.108,52</b>	<b>1.862.824,70</b>	
A sociedades mercantís da C. Autónoma	2013 00001	741.13	70.000,00	0,00	70.000,00	70.000,00	0,00	F.P.
Axudas da pac	2008 00008	779.0	800.000,00	-73.705,46	726.294,54	234.199,90	492.094,64	FEAGA
Plan de consumo de froitas na escola	2009 01191	779.0	264.000,00	0,00	264.000,00	210.955,77	53.044,23	FEAGA - F. P.
Axudas da pac	2008 00009	779.1	45.149.575,00	124.620.208,43	169.769.783,43	158.298.399,57	11.471.383,86	FEAGA
<b>PROGRAMA 713F</b>			<b>46.283.575,00</b>	<b>124.546.502,97</b>	<b>170.830.077,97</b>	<b>158.813.555,24</b>	<b>12.016.522,73</b>	
<b>TOTAL CAP. VIII (TRANS. DE CAPITAL)</b>			<b>79.520.999,00</b>	<b>125.289.012,19</b>	<b>204.810.011,19</b>	<b>190.930.663,76</b>	<b>13.879.347,43</b>	
<b>TOTAL CAPÍTULOS VI E VII</b>			<b>80.998.699,00</b>	<b>125.249.693,82</b>	<b>206.248.392,82</b>	<b>192.209.918,15</b>	<b>14.038.474,67</b>	

Cadro 65  
Execución do orzamento ao 31/12/2012, capítulos VI e VII



Cadro 66  
Modificacións orzamentarias

Capítulos	Ampliacións	Incorporac.	Xeracións	Baixas	Transfer. positivas	Transfer. negativas	Total
<b>1.- GASTOS DE PERSOAL</b>	<b>45.261,47</b>	<b>0,00</b>	<b>0,00</b>	<b>25.000,00</b>	<b>69.008,93</b>	<b>7.430.000,00</b>	<b>81.840,40</b>
Soldos funcionarios A1	0,00	0,00	0,00	25.000,00	0,00	0,00	-25.000,00
Retribucións básicas laboral fixo	0,00	0,00	0,00	0,00	0,00	7.430.000,00	-7.430,00
Complementos laborais e acción social	0,00	0,00	0,00	0,00	7.430,00	0,00	7.430,00
Seguridade Social	25.000,00	0,00	0,00	0,00	0,00	0,00	25.000,00
S.S. lab. Indef. (execución sentenzas)	15.261,47	0,00	0,00	0,00	0,00	0,00	15.261,47
S.S. Indemniz. e salarios tramitac. (exec. sentenzas)	5.000,00	0,00	0,00	0,00	0,00	0,00	5.000,00
Retibuc. laborais indefinidos (execución sentenzas)	0,00	0,00	0,00	0,00	61.578,93	0,00	61.578,93
<b>2.- GASTOS BENS CORRENTES</b>	<b>0,00</b>	<b>0,00</b>	<b>0,00</b>	<b>182.221,32</b>	<b>48.071,33</b>	<b>48.071,33</b>	<b>-182.221,32</b>
Gastos comúns Presidencia (Limp. Segu. Mantem.)	0,00	0,00	0,00	182.221,32	48.071,33	48.071,33	-182.221,32
<b>4.- TRANSFER. CORRENTES</b>	<b>385.790,56</b>	<b>0,00</b>	<b>0,00</b>	<b>0,00</b>	<b>0,00</b>	<b>0,00</b>	<b>385.790,56</b>
Devolución remanente de tesourería	385.790,56	0,00	0,00	0,00	0,00	0,00	385.790,56
<b>6.- INVESTIMENTOS REAIS</b>	<b>19.226,20</b>	<b>23.295,83</b>	<b>0,00</b>	<b>20.261,47</b>	<b>54.149,62</b>	<b>115.728,55</b>	<b>-39.318,37</b>
Investimento carácter inmaterial	0,00	0,00	0,00	20.261,47	0,00	114.858,55	-135.120,02
Reforma de edificios	0,00	0,00	0,00	0,00	41.149,62	0,00	41.149,62
Adquisición mobiliario	0,00	0,00	0,00	0,00	0,00	870,00	-870,00
Dotación de recursos á aplicación 626.1	0,00	0,00	0,00	0,00	13.000,00	0,00	13.000,00
Medidas acompañam. Froita Escolar (Fondos MAGRAMA)	19.226,20	23.295,83	0,00	0,00	0,00	0,00	42.522,03
<b>7.- TRANSFER. CAPITAL 713F</b>	<b>120.761.907,82</b>	<b>3.784.595,15</b>	<b>0,00</b>	<b>0,00</b>	<b>0,00</b>	<b>0,00</b>	<b>124.546.502,97</b>
Pago único primas gandeiras (Feaga 100%)	120.761.907,82	3.784.595,15	0,00	0,00	0,00	0,00	124.546.502,97
<b>7.- TRANSFER. CAPITAL 712B</b>	<b>0,00</b>	<b>699.300,69</b>	<b>43.208,53</b>	<b>0,00</b>	<b>0,00</b>	<b>0,00</b>	<b>742.509,22</b>
Axustes por cambios na % de cofinanciamento Feader	0,00	0,00	43.208,53	0,00	0,00	0,00	43.208,53
2011 00005 (Axudas en zonas especiais) e 2011 00006 (Indemniz. agricultores zonas distintas montaña)	0,00	699.300,69	0,00	0,00	0,00	0,00	699.300,69
<b>TOTAL</b>	<b>121.212.186,05</b>	<b>4.507.191,67</b>	<b>43.208,53</b>	<b>227.482,79</b>	<b>171.229,88</b>	<b>171.229,88</b>	<b>125.535.103,46</b>

## 2.- TESOURERÍA

A Secretaría do FOGGA realizou as operacións de contabilidade e tesouraría do organismo. Os pagamentos realizados por operacións orzamentarias e extraorzamentarias, con cargo ás contas do organismo (Operativa, FEAGA, FEADER, MAGRAMA-Xunta), ascenderon a 381.400.462,84 euros e o número de pagamentos foi de 1.361, co seguinte detalle:

Tipo de pagamento	Nº de pagos	Importe €
<b>Orzamentarios (exercício corrente e anteriores)</b>	502	197.063.374,72
<b>Extraorzamentarios</b>	859	184.337.088,12
<b>Total</b>	<b>1.361</b>	<b>381.400.462,84</b>

## C) Organismo pagador dos fondos europeos

De conformidade co previsto nos regulamentos (UE) 1306/2013 do Parlamento Europeo e do Consello, do 17 de decembro de 2013 que deroga ao 1290/2005, do Consello, do 21 de xuño de 2005, sobre o financiamento da política agrícola común, e 885/2006, da Comisión, do 21 de xuño de 2006, polo que se establecen as disposicións de aplicación do anterior, en canto á autorización dos organismos pagadores e outros órganos e á liquidación das contas do FEAGA e do FEADER, o Decreto 155/2006, do 7 de setembro (DOG nº 181, do 19), polo que se establece o réxime do organismo pagador dos fondos europeos agrarios en Galicia, constitúe ao Fondo Galego de Garantía Agraria como o organismo pagador en Galicia dos gastos financiados polo FEAGA e polo FEADER, logo da autorización efectuada mediante a Orde da Consellería do Medio Rural e do Mar, do 4 de outubro de 2007 (DOG nº 196, do 9).

Nos seguintes apartados sinálanse, por separado, as actuacións do FOGGA como organismo pagador do Fondo Europeo Agrario de Garantía (FEAGA), por unha parte, e como organismo pagador do Fondo Europeo Agrario de Desenvolvemento Rural (FEADER), por outra.

Tamén revisaremos as relacións que mantén o organismo pagador coas diferentes entidades coas que se relaciona na concesión de subvencións con cargo ao FEAGA e o FEADER.

### 1.- FEAGA

No exercicio das funcións que lle son propias como organismo pagador, no ano natural 2013 (01/01/13 ao 31/12/13) e no exercicio FEAGA 2013 (16/10/12 ao 15/10/13), o FOGGA tramitou a concesión das subvencións con cargo ao FEAGA -fase de autorización do pagamento- agás as subvencións á reestruturación e reconversión do viñado, ás froitas e hortalizas e á apicultura tramitadas -nesa fase de autorización do pagamento- pola Dirección Xeral de Producción de Producción Agropecuaria e a axuda á promoción nos mercados en terceiros países tramitada -nesa fase de autorización do pagamento- pola Secretaría Xeral de Medio Rural e Montes, conforme o previsto no Decreto 46/2012, do 19 de xaneiro (DOG 24-01-2012).

No tocante á execución e contabilización do pagamento, a Secretaría do FOGGA realizou as de todas as axudas FEAGA, que ascenden a **175.290.109,29 €** no exercicio orzamentario FEAGA 2013 (que abrangue do 16 de outubro de 2012 ao 15 de outubro de 2013) e a **161.931.671,42 €** se temos en conta o período orzamentario correspondente ao ano natural, isto é, desde o 1 de xaneiro ao 31 de decembro de 2013.

## 2.- FEADER

No caso das medidas FEADER, a función de autorización dos pagamentos tamén se atopa delegada nos respectivos centros directivos da Consellería do Medio Rural e do Mar, Agader, Ingacal e a Consellería de Medio Ambiente, Territorio e Infraestructuras que xestionan medidas FEADER incluídas no programa de Desenvolvemento Rural de Galicia 2007-2013. O 15 de maio de 2013 ditouse a resolución pola que se establecen as condicións de delegación da función de autorización dos pagamentos financiados polos fondos agrarios europeos no Ingacal.

Dende a entrada en vigor do Decreto 318/2009, do 4 de xuño (DOG 12/06/2009), ao FOGGA correspóndelle a xestión -fase de autorización do pagamento- medidas FEADER 211 (indemnizacións compensatorias montaña), 212 (indemnizacións compensatorias zonas desfavorecidas), 214.1 (medidas agroambientais), 215 (benestar animal explotacións).

En relación ás medidas FEADER do Plan de Desenvolvemento Rural de Galicia para o período 2007-2013, a Secretaría do FOGGA realizou a execución e contabilización dos pagamentos, que ascenden a 96.056.143,10 € importe FEADER e a 145.979.907,74 € importe GASTO PÚBLICO no exercicio orzamentario FEADER 2013 (que abrangue do 16 de outubro de 2012 al 15 de outubro de 2013) e a 121.478.995,93 € importe FEADER e 164.462.548,44 € importe GASTO PÚBLICO se temos en conta o período orzamentario correspondente ao ano natural 2013.

## 3.- RELACIÓN COS ORGANISMOS NA CONCESIÓN DAS SUBVENCIÓNS

Relacións co FEGA na súa calidade de órgano de coordinación

Conforme ao disposto nos Reais decretos 327/2003, do 14 de marzo, e 521/2006, do 28 de abril, polos que se establece o réxime dos organismos pagadores e de coordinación dos fondos europeos agrícolas, o FEGA actúa como organismo de coordinación de todos os pagamentos procedentes do FEAGA e do FEADER en España e, en consecuencia, encárgase de centralizar a información que se debe poñer a disposición da Comisión Europea e de fomentar a aplicación harmonizada das disposicións comunitarias.

Tanto nas actuacións como organismo pagador do FEAGA coma do FEADER, as comunicacións entre o FOGGA e o FEGA efectuáronse ordinariamente a través do sistema EDITRAN en formato MIC de acordo cos modelos detallados na súa "Circular de Coordinación: Procedemento Financeiro para o FEAGA e o FEADER" e tamén a través do sistema SFC2007.

As actuacións do FOGGA en materia de devanditos fondos con respecto ao organismo de coordinación, concrétese nos seguintes envíos:

	FEAGA	FEADER
-Peticións de fondos, con periodicidade semanal, no formato ficheiro CFFMIC.	X	X
-Comunicación de pagamentos, con periodicidade semanal, no formato ficheiro CFFMIC.	X	X
-Resumo de pagamentos por capítulos, con periodicidade mensual, no formato ficheiro CFFMIC.	X	
-Correccións de pagamentos, con periodicidade mensual, no formato ficheiro CFFMIC.		X
-Estados de tesouraría, con periodicidade mensual.	X	X
-Cadro 104, con periodicidade mensual, no formato ficheiro CFFMIC.	X	
-Programación financeira bimensual, con periodicidade mensual, no formato ficheiro CFFMIC.	X	X
-Cadro de desviacións, con periodicidade mensual, no formato ficheiro CFFMIC.	X	
-Cadro pagamentos fóra de prazo, con periodicidade mensual, no formato ficheiro CFFMIC.	X	
-Comunicación de irregularidades, con periodicidade trimestral, no formato ficheiro CFFMIC.	X	X
-Cadro das X, coa información pagamentos-titulares, con periodicidade mensual, no formato ficheiro BDCMIC.	X	X
-Previsións anexo X R (CE) 883/2006, con periodicidade semestral, a través do sistema SFC2007.		X
-Declaración gastos anexo XI R(CE) 883/2006, con periodicidade trimestral, a través do sistema SFC2007.		X
-Declaración trimestral de anticipos FEADER pendentes de liquidar, que se xunta á Declaración gastos anexo XI R(CE) 883/2006		X
-Comunicación dos controis de acordo co art.34 do R(CE) 1975/2006, con periodicidade anual, no formato excel enviado polo FEGA		X

Desde o 17-09-2010 as actuacións en materia de fondos AXE (MAGRAMA que cofinancia FEADER) do FOGGA con respecto ao organismo de coordinación, concrétanse nos seguintes envíos:

- Peticións de fondos, con periodicidade semanal, no formato ficheiro CFFMIC.
- Comunicacións de pagamentos, con periodicidade semanal, no formato ficheiro CFFMIC.

**Relacións coa Dirección Xeral de Política Financeira e do Tesouro (DXPFT), coa Intervención Delegada da Consellería do Medio Rural e do Mar, coas entidades financeiras colaboradoras.**

**-Dirección Xeral de Política Financeira e do Tesouro:**

En relación cos fondos FEAGA, o FOGGA nas mesmas datas nas que enviou ao FEGA as peticións de fondos, solicitou á Subdirección Xeral do Tesouro os fondos MAGRAMA-Xunta ou os fondos XUNTA que cofinancian con FEAGA, coa finalidade de que os ingresasen na conta bancaria fondos MAGRAMA-Xunta titularidade do FOGGA para poder executar os pagos aos beneficiarios.

En relación cos fondos FEADER, o FOGGA nas mesmas datas nas que enviou ao FEAGA as peticións de fondos, solicitou á Subdirección Xeral do Tesouro os fondos MAGRAMA-Xunta que cofinancian as medidas FEADER do capítulo VII de gastos da Consellería do Medio Rural e do Mar e da Consellería de Medio Ambiente, Territorio e Infraestructuras.

**-Intervención Delegada da Consellería do Medio Rural e do Mar:**

Semanalmente, o FOGGA expide unha certificación das obrigas contraídas no orzamento de gastos do FOGGA, para que se puidesen contabilizar os documentos ADOK en formalización con cargo ás aplicacións orzamentarias 12.22.713F.730.09 (FEAGA) e 12.22.712B.730.09 (FEADER) do presuposto de gastos da Consellería do Medio Rural e do Mar.

En canto ás axudas nas que a fase de autorización non a realiza no FOGGA, tramitáronse os correspondentes documentos contables extraorxamentarios MP de reembolso e MP MULTITERC para poder executar o pagamento aos beneficiarios.

Todas as relacións de transferencias, para facer efectivo o pagamento aos beneficiarios, foron obxecto de fiscalización no sistema contable Xumco2.

**-Entidades financeiras colaboradoras:** Diariamente o FOGGA pode consultar a través de banca electrónica a información relativa ao movemento das contas correntes, nas que se recibiron os fondos e se cargaron as ordes de transferencia para o pagamento das subvencións.

**-Gastos de intervención de mercados:** durante o ano 2013 non se realizaron pagos en concepto de compra, manipulación en conservación de manteiga e de manipulación de leite destonado. Diariamente o FOGGA pode consultar os movementos bancarios vía electrónica e mensualmente a entidade financeira colaboradora certifica o saldo da conta bancaria.

#### 4.-ACTIVIDADES DE COORDINACIÓN FINANCEIRA E DE PROCEDIMENTOS

**Coordinación coas subdireccións xerais xestoras**

A Secretaría do FOGGA recibiu as solicitudes de fondos semanais das distintas subdireccións xerais xestoras, en canto as necesidades de financiamento, para facer fronte ao pagamento do importe das axudas FEAGA e das medidas FEADER, unha vez fiscalizados e contabilizados os oportunos documentos contables (“ADOK”, “DOK” e “OK” con cargo aos orzamentos do FOGGA, da Consellería do Medio Rural e do Mar, de Agader, de Ingacal e da Consellería de Medio Ambiente, Territorio e Infraestructuras), baseándose nas cales elaborou as comunicacións remitidas á Dirección Xeral de Política Financeira e do Tesouro para a petición dos fondos MAGRAMA-Xunta necesarios e ao FEAGA para a petición dos fondos FEAGA e FEADER necesarios.

Publicacións do FOGGA na intranet da Consellería do Medio Rural e do Mar dirixidas a tódalas unidades que interveñen na xestión dos fondos europeos agrarios en Galicia:

- Instrución OP/02/2008, de data 08-02-2008, relativa ao calendario de petición de fondos FEAGA e FEADER, exercicio 2013 - revisión nº12 do 08-04-2013.
- Manual de procedemento de execución do pagamento e contabilización das subvencións con cargo ao FEAGA -revisión nº4 do 02-10-2013.
- Manual de procedemento da execución do pagamento e contabilización das medidas FEADER - revisión nº5 do 06-09-2013.

#### **Coordinación coa Auditoría de contas FEAGA e FEADER**

As contas do FEAGA e do FEADER, teñen que estar certificadas pola Intervención Xeral da Xunta de Galicia, como o organismo de certificación das contas do organismo pagador. A dita certificación baséase no traballo de auditoría que, anualmente, efectúa unha empresa auditora contratada para o efecto pola dita Intervención Xeral.

A auditoría efectúase de acordo coas normas de auditoría admitidas internacionalmente e conforme o artigo 3 do Regulamento(CE) 1663/1995, da Comisión, e é executada co fin de obter garantías suficientes de que as contas FEAGA e FEADER transmitidas á comisión están exentas de erros, e que os pagamentos son conformes coa normativa europea no que se refire á capacidade do organismo pagador para garantir que a dita conformidade foi comprobada antes de efectuar os pagamentos.

As relacións entre a firma auditora e as distintas unidades xestoras e as que participan na función de autorización do organismo pagador son coordinadas desde a Secretaría do FOGGA.

Para a rendición da conta anual de exercicio orzamentario FEAGA-FEADER 2013, o FOGGA envioulle ao FEAGA no prazo establecido a documentación e ficheiros de acordo co disposto en:

- Regulamentos (CE) 1290/2005, do Consello, do 21 de xuño de 2005, sobre o financiamento da política agrícola común, e 885/2006, da Comisión, do 21 de xuño de 2006, polo que se establecen as disposicións de aplicación do anterior.
- Regulamento (CE) 825/2010, da Comisión, do 20 de setembro de 2010, polo que se establecen a forma e o contido da información contable que deberá presentarse á Comisión con vistas á liquidación de contas do FEAGA e do FEADER, así como con fins de seguimento e elaboración de previsións.
- Circular de Coordinación do Procedemento Financeiro para o FEAGA e o FEADER (Apartado 20.7.Rendición das contas anuais).



## D) Actuacións de apoio e asesoramento administrativo

### 1.- ASESORAMENTO, ESTUDOS E INFORMACIÓN

O Servizo de Coordinación, Control e Xestión administrativa desenvolveu funcións de asesoramento e informe ás diferentes consultas formuladas polos servizos e unidades do Organismo (centrais e territoriais) sobre cuestións técnico-xurídicas, entre as que destacan as relativas á interpretación e aplicación das normas que resultan de aplicación no desenvolvemento das súas competencias.

Asemade, elaborou informes dando resposta ás solicitudes de información e requirimentos formulados por organismos e institucións alleas ao FOGGA (Valedor do Pobo, Dirección Xeral de Avaliación e Reforma Administrativa, Tribunal de Contas Europeo, ...).

### 2.- NORMATIVAS: ELABORACIÓN E PUBLICACIÓN

No 2013 tramitáronse pola Secretaría do Organismo as seguintes normas xurídicas:

**1. Resolución do 2 de xaneiro de 2013** do director do Fogga, pola que se dá publicidade á asignación de dereitos de pagamento único da reserva nacional, no marco do programa de reestruturación do sector lácteo. (DOG núm. 9, do 14 de xaneiro de 2013).

**2. Orde do 1 de febreiro de 2013** pola que se regula a aplicación dos pagamentos directos á agricultura e á gandaría, e das axudas ao desenvolvemento rural para a utilización sustentable das terras agrícolas no ano 2013. (DOG núm. 85, do 3 de maio de 2013).

**3. Resolución do 4 de abril de 2013** pola que se regula o procedemento para a concesión das axudas para a subministración de leite e determinados produtos lácteos ao alumnado de centros escolares e se convocan para o ano 2013 (DOG núm. 70, do 11 de abril de 2013).

**4. Orde do 26 de abril de 2013** pola que se incrementa a dotación orzamentaria da Orde do 1 de febreiro de 2013, pola que se regula a aplicación dos pagamentos directos á agricultura e á gandaría e das axudas ao desenvolvemento rural para a utilización sustentable das terras agrícolas no ano 2013 (DOG nº 85, do 3 de maio de 2013).

**5. Resolución do 30 de abril de 2013** da Dirección do Fogga, pola que se comunica a ampliación do prazo de presentación da solicitude única de axudas (PAC/DR 2013) (DOG nº 88, do 8 de maio de 2013).

**6. Corrección de erros da Orde do 1 de febreiro de 2013** (DOG nº 88, do 8 de maio de 2013).

**7. Resolución do 13 de setembro de 2013** pola que se lle dá publicidade á relación de centros escolares beneficiarios das axudas para a distribución de froitas frescas ao alumnado de centros escolares de Galicia para o curso escolar 2013/14 (DOG núm. 9, do 15 de xaneiro de 2014).

**8. Resolución do 23 de setembro de 2013** pola que se regula o procedemento para a concesión de axudas para a distribución de froitas frescas ao alumnado de centros escolares e se convocan para o curso escolar 2013/14 (DOG, núm. 185, do 27 de setembro de 2013).

**9. Orde do 2 de outubro de 2013** pola que se incrementa a dotación orzamentaria da Orde do 1 de febreiro de 2013 (DOG núm. 193, do 9 de outubro de 2013).

**10. Orde do 10 de outubro de 2013** pola que se incrementa a dotación orzamentaria da Orde do 1 de febreiro de 2013 (DOG núm. 200, do 18 de outubro de 2013).

**11. Orde do 18 de decembro de 2013** pola que se incrementa a dotación orzamentaria da Orde do 1 de febreiro de 2013 (DOG núm. 247, do 27 de decembro de 2013).

**12. Decreto 7/2014, do 16 de xaneiro**, polo que se aproban os estatutos do organismo autónomo Fondo Galego de Garantía Agraria (DOG núm.18, do 28 de xaneiro de 2014).

### **3.- REVISIÓN DE ACTOS**

O Servizo de Coordinación, Control e Xestión Administrativa do FOGGA, preparou e remitiu os expedientes solicitados polos xulgados ou tribunais correspondentes, o que supuxo a realización de emprazamentos, notificacións e demais actuacións legalmente previstas ou requiridas, así como a remisión dos informes que en cada caso correspondan aos gabinetes xurídicos da Xunta de Galicia.

Durante o ano 2013 recibíronse cinco requirimentos relacionados con recursos contenciosos administrativos presentados contra resolucións do FOGGA; dous da Sala do Contencioso- Administrativo do Tribunal Superior de Xustiza de Galicia, dous dos Xulgados do contencioso- administrativo de Santiago de Compostela e un do Xulgado contencioso- administrativo de Ourense, que foron debidamente contestados.

Resolveuse 1 reclamación previa á vía laboral en materia de cesións ilegal de traballadores.

**4.- REINTEGRO DE PAGAMENTOS INDEBIDOS**

Na salvagarda dos intereses financeiros da Unión Europea, e unha vez detectados os pagamentos indebidos que se puideran producir, a Secretaría do FOGGA tramita os correspondentes procedementos para a recuperación dos importes indebidamente aboados por axudas cuxa aprobación lle corresponde á direct FOGGA, ata acadar a súa devolución nas contas do organismo pagador.

Organismo xestor	Proced. iniciados	Proced. resoltos	Indebidos recuperados	Importe recuperado €				
				Feaga	Feader	MARM	XUNTA	Total
<b>FOGGA</b>	78	70	61	9.093,62				9.093,62
<b>Consellería do Medio</b>								
<b>Rural e do Mar</b>	27	22	13	15.649,59	4.329,44	1.788,85	1.752,48	23.520,36
<b>AGADER</b>	26	22	4		135.667,59	51.106,63	57.440,77	244.214,99
<b>Total</b>	<b>131</b>	<b>114</b>	<b>78</b>	<b>24.742,91</b>	<b>139.997,03</b>	<b>52.895,48</b>	<b>59.193,25</b>	<b>276.828,67</b>

Asemade, en relación coas axudas FEAGA ou FEADER tramitadas na Consellería do Medio Rural e do Mar e no ente público AGADER, a Secretaría do FOGGA coordina as actuacións realizadas polos órganos xestores e polas unidades xurídicas correspondentes, co fin de asegurar que as cantidades indebidamente aboadas sexan recuperadas nas contas do organismo pagador de forma dilixente e efectiva e co obxecto de poder dar resposta ás solicitudes de información requiridas periodicamente polas institucións comunitarias.

No desenvolvemento destas funcións de coordinación, o Servizo de Coordinación, Control e Xestión Administrativa do FOGGA remitiu mensualmente recordatorios aos diferentes órganos xestores das obrigas impostas pola normativa comunitaria aplicable á recuperación dos pagamentos indebidos e solicitou toda a documentación necesaria para poder levar as ditas funcións coordinadoras neste ámbito.

No seguinte cadro aparece o número de procedementos de reintegro de pagamentos indebidos iniciados, o número destes resoltos e o número deles recuperados no ano 2013.

## 5.- RENUNCIAS AOS PAGAMENTOS DAS AXUDAS

O Servizo de Coordinación, Control e Xestión Administrativa tramita os procedementos de aceptación de renuncia iniciados a instancia dos beneficiarios de axudas PAC.

Procedementos iniciados 2013	Procedementos resoltos 2013	Importe total devolto
26	21	1.979,35 €

## 6.- EXECUCIÓN DE AVAIS

O Servizo de Coordinación, Control e Xestión Administrativa tramita os procedementos de execución de avais no caso de débedas garantizadas que non se recuperaran no período de pagamento voluntario.

Procedementos iniciados 2012	Procedementos resoltos 2013	Importe total recuperado
18	5	40.024,85 €

## 7.- TAXA LÁCTEA: PROCEDEMENTO SANCIONADOR

Desde a entrada en vigor do Decreto 158/2007, do 21 de xuño, polo que se regula en Galicia a aplicación do réxime da taxa láctea, correspóndelle á Dirección do FOGGA a tramitación e resolución dos procedementos sancionadores que se incoen na Comunidade Autónoma de Galicia en materia de taxa láctea a partir da campaña 2007/2008.

De acordo con isto, durante o ano 2013, a Secretaría do Organismo iniciou 10 expedientes sancionadores por incumprimentos en materia de taxa láctea, tales como presentar declaracións anuais fóra de prazo, presentar declaracións anuais de balances falsas, incompletas ou inexactas, non levar o transportista a folia de ruta ou levala incompleta, ou non achegar aos produtores os comprobantes das entregas de leite que realizaban. Retiráronse 4 autorizacións como compradores de leite por non acadar os límites de compra establecidos.

Os 10 procedementos están xa rematados.

Destes expedientes, 1 rematou co pagamento, 4 remataron coa retirada de autorización como comprador de leite, 1 foi estimado e 2 están en período voluntario para o pagamento da sanción .

Dos expedientes sancionadores iniciados no ano 2012, realizouse o pagamento de dous durante o ano 2013 e outros dous foron enviados á vía executiva.







# AUDITORÍAS

O punto 4 do anexo I do Regulamento (CE) 885/2006, da Comisión, do 21 de xuño de 2006, polo que se establecen as disposicións de aplicación do Regulamento (CE) 1290/2005, establece o obxectivo xeral do Servizo de Auditoría Interna dos Organismos Pagadores FEAGA-FEADER: verificar que os procedementos adoptados polo organismo son apropiados para asegurar a comprobación da conformidade coa normativa comunitaria, así como a exactitude, integridade e oportunidade da contabilidade, cun programa que cubra nun máximo de cinco anos todos os ámbitos significativos, incluídos os servizos de autorización.

O terceiro Plan Quinquenal de Auditoría Interna (2012-2016) aprobouse por Resolución do 22 de decembro de 2011 e modificouse mediante Resolución do 12 de setembro do 2013. O plan desenvólvese en plans anuais, polo que o plan anual para o exercicio 2013, elaborouse e aprobouse por Resolución do 26 de decembro de 2012, conforme a metodoloxía descrita no Manual de Auditoría Interna.

De acordo co Plan Anual aprobado para o ano 2013, realizáronse as seguintes auditorías:

- Réxime do Pagamento Único
- Axudas específicas do artigo 68 do Regulamento (CE) 73/2009
- Medida 111 do PDR: Información e formación profesional
- Medida 113 do PDR: Cese anticipado da actividade agraria
- Medida 122 do PDR: Aumento do valor económico dos bosques
- Medida 214 do PDR: Axudas agroambientais
- Medida 323 do PDR: Conservación e mellora do patrimonio rural
- Execución e contabilización FEADER
- Condicionalidade
- Entorno interior do Organismo Pagador
- Seguimento das recomendacións efectuadas no ano 2012

				41.318	60	4,39	1,00
				7.119	60	33,60	0,30
				<b>128.499</b>	<b>60</b>	<b>2,81</b>	<b>1,00</b>
				<b>1.145.671</b>	<b>60</b>	<b>-21,66</b>	<b>0,17</b>
				<b>9.910.418</b>	<b>60</b>	<b>-31,65</b>	<b>1,00</b>
				51.751	60	-23,64	1,00
				1.621	33	-5,33	0,85
				<b>2.077.616</b>	<b>60</b>	<b>-13,32</b>	<b>0,50</b>
				13.041	60	-11,01	0,25
				<b>32.835.108</b>	<b>60</b>	<b>-9,80</b>	<b>0,75</b>
				<b>7.507.380</b>	<b>60</b>	<b>2,95</b>	<b>0,50</b>
				<b>4.165.902</b>	<b>60</b>	<b>-13,64</b>	<b>0,78</b>
				552	60	-6,11	0,60
				800	56	-5,88	1,20
				<b>2.636.888</b>	<b>60</b>	<b>-9,86</b>	<b>0,15</b>
				42.960	60	-0,94	1,00
				<b>645.133</b>	<b>60</b>	<b>-10,13</b>	<b>0,20</b>
				863.398	60	-18,75	0,17
				800	60	-25,00	2,00
				22.385	60	-9,68	0,50
				57.568	60	5,28	0,85
				1.528.852	60	29,50	4,00



## O FOGGA EN CIFRAS

### 5.1.- IRREGULARIDADES DETECTADAS E CORRECCIÓNS FINANCIADAS NO EJERCICIO

Decisión Liquidación contable ejercicio 2010 por pagos fóra de prazo.

•Decisión de liquidación contable: Corresponsabilidade financeira liquidación de contas. Exercicio 2012

A corrección financeira correspondente ao FOGGA por Irregularidades 50% - 50% (aplicación art. 32 do R. 1290/2005) por importe total de 3.066,58 € en base á Decisión da Comisión 2013/210/UE do 26 de abril de 2013, relativa á Liquidación das contas presentadas polos Estados membros en relación aos gastos do FEAGA realizados no exercicio 2012.

	Fondo	Exercicio	Importe
<b>Decisión liquidación contable</b>			
<b>Irregularidades 50%-50%</b>	<b>FEAGA</b>	2012	3.066,58
<b>TOTAL FEAGA</b>			3.066,58
<b>TOTAL</b>			<b>3.066,58</b>

## 5.2.- FONDOS PAGADOS NO EXERCICIO

### A) Pagamentos FEAGA 2013

Descripción		Exercicio FEAGA (16 - 10 - 2012/ 15 - 10 - 2013)	Ano natural (01 - 01 - 2013/ 31 - 12 - 2013)
<b>Ordenación mercados agrícolas</b>	Fondos operativos organiz. Productores	55.615,90	55.615,90
	Froita escolar	102.627,59	75.317,81
	Sector vitivinícola	3.708.287,26	3.334.357,08
	Outras medidas (sector da viticultura)	-1.886,91	-1.886,91
	Intervención almacenamento manteiga	45.738,20	21.451,92
	Leite para escolares	63.166,95	38.615,08
	Axuda específica á apicultura	69.327,28	69.327,28
	<b>TOTAL ORDENACIÓN MERCADOS AGRÍCOLAS</b>	<b>4.042.876,27</b>	<b>3.592.798,16</b>
<b>Axudas directas</b>	Réxime pagamento único	117.773.096,91	115.848.043,36
	Pagamentos por superficie cultivada	28.288,95	28.288,95
	Primas por vaca nutriz	18.904.685,25	12.517.630,78
	Primas complementarias por vaca nutriz	2.231.102,72	1.482.465,63
	Prima por sacrificio de bovinos - Tenreiros	97,20	54,54
	Prima por sacrificio de bovinos - Adultos	5.273,24	4.436,94
	Prima por ovella e cabra	0,00	-373,84
	Prima suplementaria por ovella e cabra	0,00	-130,90
	Tipos específicos cultivo e producc. de calidade	-702,20	9.812,89
	Axudas directas non dissociadas	32.582.756,17	28.803.185,20
	Outras medidas (axudas directas)	0,00	-3,49
	<b>TOTAL AXUDAS DIRECTAS</b>	<b>171.524.598,24</b>	<b>158.693.410,06</b>
<b>Irregula- ridades</b>	Recuperacións irregularidades - 80%	-104.769,58	-314.878,08
	Recuper. Irregular. e outros indebidos - 100%	-50,15	-50,51
	Condiciónalidade - 75% - 2008 e anteriores	-928,42	-400,32
	Condiciónalidade - 75% - 2009	-25.426,90	-1.370,52
	Condiciónalidade - 75% - 2010	-9.174,72	-5.529,23
	Condiciónalidade - 75% - 2011	-124.522,33	-9.994,91
	Condiciónalidade - 75% - 2012	-12.493,12	-22.313,23
	<b>TOTAL IRREGULARIDADES</b>	<b>-277.365,22</b>	<b>-354.536,80</b>
<b>Total exercicio</b>		<b>175.290.109,29</b>	<b>161.931.671,42</b>

Exercicio FEAGA 2  
na

## B) Pagamentos FEADER 2013

Descripción	Exercicio FEADER 16-10-11 a 15-10-12		Ano natural 01-01-12 a 31-12-12	
	FEADER	Gasto público	FEADER	Gasto público
111 Información e formación profesional	182.642,12	272.217,09	145.071,78	196.145,74
112 Instalación agricultores mozos	5.254.983,08	7.388.650,71	6.301.305,20	8.455.557,84
113 Cesamento anticipado	1.256.915,62	1.928.844,99	1.376.664,80	1.957.265,88
114 Utilización de servizos de asesoramento	1.511.852,20	2.147.034,67	1.461.422,17	1.946.106,19
115 Servizos aconsell., substituc. e xestión nas expl. agrarias	626.390,56	972.351,46	650.751,50	864.912,15
121 Modernización das explotacións agrarias	20.157.412,10	28.324.206,20	22.608.165,85	30.617.264,30
122 Aumento do valor económico dos bosques	871.591,85	1.160.103,93	2.812.850,21	3.748.466,68
123 Aumento do valor engadido dos produtos agrícolas e forestais	6.992.408,77	11.572.830,91	10.762.691,48	15.260.575,74
124 Cooperación desenvolv. novos produtos, procesos e tecnoloxías	805.227,58	1.348.226,25	670.764,05	904.403,56
125 Infraestructuras desenv. novos produtos e tecnoloxías	5.102.379,79	7.874.199,83	7.515.269,73	9.972.392,03
131 Adaptación ao cumprimento da normativa comunitaria	4.296,72	5.728,96	4.296,72	5.728,96
132 Particip. agricultores en programas calidade alimentos	427.688,61	743.030,96	669.519,01	892.290,89
133 Actividades de información e promoción	589.609,68	902.233,60	1.308.876,43	1.745.168,11
211 Indemnizacións compensatorias montaña	4.256.004,85	7.217.586,23	4.778.025,01	6.400.514,63
212 Indemnizacións compensatorias zonas desfavorecidas	2.327.868,24	3.967.272,68	3.467.988,03	4.635.698,51
214 Axudas agroambientais	14.756.353,01	21.009.265,23	17.987.864,95	24.494.811,80
215 Axudas relativas ao benestar dos animais	598,17	1.039,21	962,81	1.283,74
216 Axudas aos investimentos non produtivos en terras agrícolas	1.040.669,61	1.616.643,46	1.495.512,03	2.010.784,56
221 Primeira forestación de terras agrícolas	43.695,24	75.912,52	16.807,58	23.802,09
223 Primeira forestación terras non agrícolas	2.229.291,85	3.708.302,91	3.081.356,77	4.395.966,45
226 Recuperación potencial forestal e impl. de medidas preventivas	7.378.854,04	12.114.248,65	9.692.450,27	13.207.966,80
312 Creación e desenvolvemento de microempresas	1.082.006,26	1.647.141,06	1.296.781,52	1.747.351,79
313 Fomento de actividades turísticas	568.860,46	940.156,29	364.749,41	486.101,08
321 Servizos básicos para a economía e a poboación rural	5.792.924,29	8.629.329,30	9.427.113,64	12.248.266,76
323 Conservación e mellora do patrimonio rural	1.399.905,34	2.343.354,14	1.669.707,10	2.351.605,29
411 Aplicación de estratexias de desenv. local. Competitividade	1.441.288,52	2.318.295,86	2.080.486,03	2.773.981,42
412 Aplicación de estratexias de desenv. local. Medio ambiente	213.042,07	343.104,42	206.199,35	275.534,71
413 Aplicación de estratexias de desenv. local. Calidade de vida	7.211.428,96	11.672.992,03	6.997.641,88	9.337.172,12
431 Funcionamento GDR	1.890.737,83	2.827.513,91	2.065.053,71	2.755.232,73
511 Asistencia técnica	639.215,68	908.090,28	562.646,91	750.195,89
<b>TOTAL</b>	<b>96.056.143,10</b>	<b>145.979.907,74</b>	<b>121.478.995,93</b>	<b>164.462.548,44</b>



galicia



XUNTA DE GALICIA  
CONSELLERÍA DO MEDIO RURAL  
E DO MAR

