

FOGGA 23

Memoria do exercicio
orzamentario 2023

XUNTA
DE GALICIA



FONDO GALEGO
DE GARANTÍA
AGRARIA

ÍNDICE

1	INTRODUCCIÓN	3
2	O FOGGA	5
3.1	ACTIVIDADES POLÍTICA AGRARIA COMÚN (PAC)	8
3.2	ACTIVIDADES REGULACIÓN DE MERCADOS	29
3.3	ACTIVIDADES OUTRAS ACTUACIÓNS	38
4	RECURSOS HUMANOS	40
5	FONDOS FEAGA E FEADER	43

01

INTRODUCCIÓN



O Fondo Galego de Garantía de Agraria (FOGGA), de acordo co disposto no artigo 3 dos seus estatutos, actúa de conformidade cos principios de austeridade, transparencia, eficacia e eficiencia na xestión, tendo como obxectivo permanente a mellora da calidade no seu ámbito de actuación. Anualmente e tendo en conta ditos principios, publica un balance de situación no cumprimento destes.

Preséntase a memoria de actividades co obxecto de difundir as contas e os resultados da xestión do organismo no exercicio financeiro 2023 no marco da Política Agrícola Común 2015-2020. No dito exercicio xestionouse a inversión no medio rural galego de 338 millóns de euros FEAGA (Fondo Europeo Agrícola de Garantía Agraria) e FEADER (Fondo Europeo de Desenvolvemento Rural).

Esta memoria das actividades do organismo trata de sintetizar a xestión dun exercicio orzamentario, na dobre vertente do FOGGA, de organismo autónomo encargado da aplicación en Galicia dos pagamentos directos e das medidas de intervención de mercados da PAC (Política Agraria Común), e, por outro lado, de organismo pagador dos fondos europeos agrícolas na nosa comunidade.

02 O FOGGA



O FOGGA é un organismo autónomo integrado no sector público administrativo da Xunta de Galicia, con personalidade xurídica e patrimonio de seu, posuíndo plena capacidade de obrar para o cumprimento dos seus fins.

O FOGGA –que está adscrito á Consellería do Medio Rural, de conformidade co previsto no Decreto 223/2022, de 22 de decembro, polo que se establece a estrutura orgánica da Consellería de Medio Rural (DOG nº 9, do 13 de xaneiro de 2023)–, creouse mediante a Lei 7/1994, do 29 de decembro, pola que se crea o Instituto Lácteo e Gandeiro de Galicia (DOG nº4, do 5 de xaneiro).

Este organismo configúrase como un dos instrumentos da Comunidade Autónoma de Galicia para contribuír a un medio rural sostible económica e socialmente, en harmonía co medio ambiente e xerador dos produtos de alta calidade e valor engadido que demanda o mercado. Ao FOGGA, na súa condición de organismo pagador dos fondos europeos agrícolas en Galicia, correspóndelle a responsabilidade compartida de facer chegar aos agricultores e gandeiros, operadores comerciais e industriais agroalimentarios e vinculados ao desenvolvemento rural, as medidas de apoio á renda e impulso que a política agrícola común (PAC) dispón a favor de quen contribúe á consecución dos seus fins, no eido dos mercados de produtos agrarios e do desenvolvemento rural.

Funcións e estrutura:

As funcións encomendadas ao organismo veñen previstas na Lei 7/1994, así como no Decreto 7/2014, do 16 de xaneiro, polo que se aproban os estatutos do organismo autónomo Fondo Galego de Garantía Agraria (DOG nº 18, do 28 de xaneiro).

A configuración e estrutura interna do Fondo Galego de Garantía Agraria ven determinada pola súa consideración como organismo pagador dos fondos europeos agrícolas (FEAGA e FEADER) en Galicia, en virtude do disposto no Decreto 155/2006, do 7 de setembro, polo que se establece o réxime do organismo pagador dos fondos europeos agrarios en Galicia (DOG, nº 181, do 19 de setembro de 2006), e a Orde do 4 de outubro de 2007, pola que se autoriza o Fondo Galego de Garantía Agraria como organismo pagador dos ditos fondos en Galicia (DOG, nº 196, 9 de outubro de 2007).

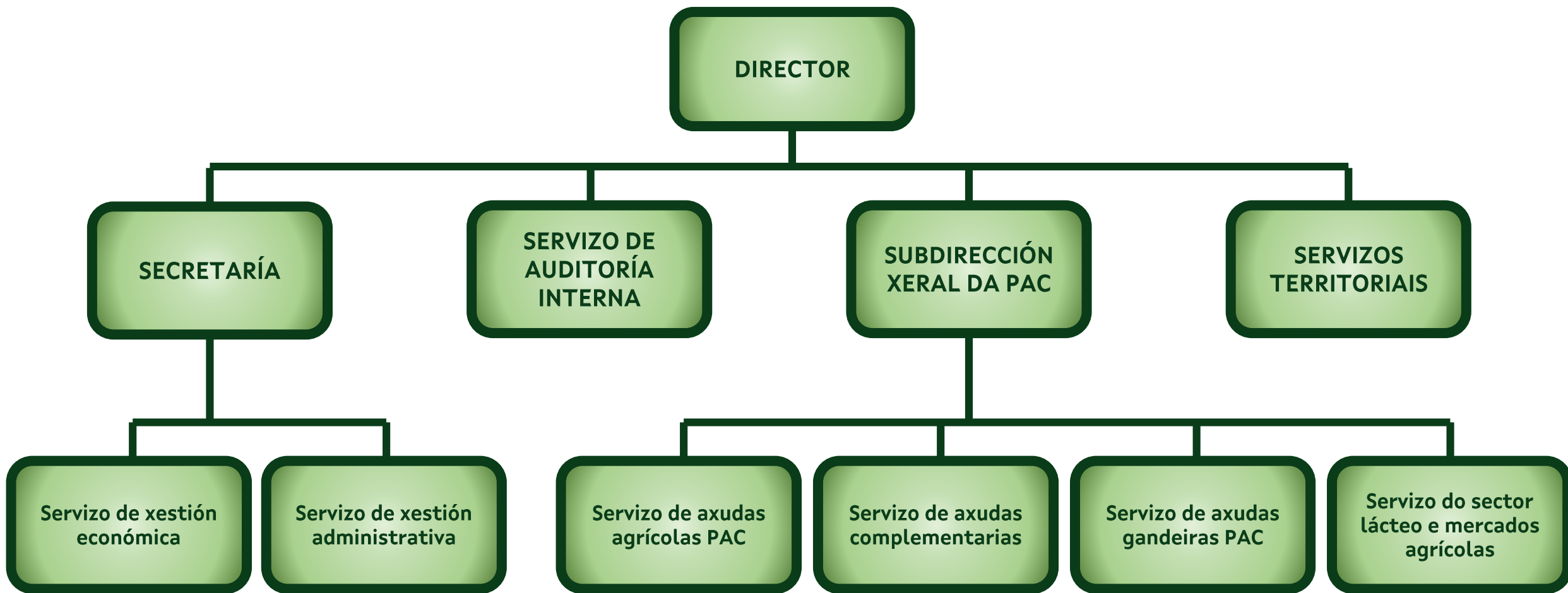

03

ACTIVIDADES

3.1 POLÍTICA AGRÍCOLA COMÚN



A. Axudas Directas

A partir da campaña 2015, implantase en España o novo réxime de pagos directos, baseados no réxime de pago básico e outros réximes de axuda, en aplicación do Regulamento (UE) nº 1307/2013 do Parlamento Europeo e do Consello, do 17 de decembro de 2013.

A Orde do 21 de xaneiro de 2022 pola que se regula a aplicación dos pagos directos á agricultura e á gandería e das axudas ao desenvolvemento rural suxeitas ao Sistema integrado de xestión e control, inclúe as axudas directas que se dividen en axudas desacopladas e acopladas á produción.

Axudas desacopladas:

Estas liñas de axudas constitúen o principal importe da PAC e están divididas en 4 tipos: pago básico, pago verde, pago complementario a agricultores mozos e réxime de pequenos agricultores.

A principal característica destas axudas é que non están ligadas a ningunha produción e é necesario dispoñer de dereitos de pago básico para poder acceder a elas.

Axudas acopladas á produción:

As axudas asociadas á produción son aquelas que se perciben por realizar un determinado cultivo ou por criar un determinado tipo de gando, dos sectores que son obxecto de axuda.

As seguintes táboas informan sobre os pagos de axudas directas na campaña 2022/2023:

Axuda	Camp. 2022	
	Benef.	Importe
Pagamento Básico	19.919	67.590.608,11
Pagamento para prácticas agrícolas beneficiosas para o clima e o medio (Pagamento Verde)	19.936	35.191.555,23
Pagamento Agricultores Mozos	795	2.383.428,31
Réxime pequenos agricultores	3.190	2.270.406,37
Axuda aos Cultivos Proteicos en función do produto declarado	130	40.419,95
Axuda ás Legumes de Calidade	7	985,15
Axuda ás Vacas Nutrices en función da ubicación das unidades de produción	10.452	15.335.178,41
Axuda ao Vacún de Cebo en función da orixe dos animais e da localización das unidades de produción	8.055	3.630.259,85
Axuda ao Vacún de Leite en función do número de animais e da localización das unidades de produción	6.241	39.621.752,49
Axuda ao Ovino en función da localización das unidades de produción	200	311.638,43
Axuda ao Caprino en función da ubicación das unidades de produción	20	11.482,75
Axuda ao vacún de leite se mantivo dereitos especiais en 2014 e sen ha admisibles para DPB	7	18.225,08
Axuda ao vacún de cebo se mantivo dereitos especiais en 2014 e sen ha admisibles para DPB	40	111.491,51
Axuda ao ovino e caprino se mantivo dereitos especiais en 2014 e sen ha admisibles para DPB	3	8.750,81
Axuda excepcional sector avícola	490	1.224.810,00
Axuda excepcional sector cunícola	103	376.680,00
Axuda excepcional sector ovino/cabrún	631	205.583,42
Axuda excepcional sector vacas nutrices	10.253	9.308.691,20
Axuda excepcional sector engorde de xatos	377	464.093,63

B. Desenvolvemento rural SIXC:

O Regulamento (UE) 1305/2013 relativo á axuda ao desenvolvemento rural a través do FEADER, establece as medidas de desenvolvemento rural a financiar por este fondo para o período 2014-2020, e fixa 3 obxectivos principais:

- Fomentar a competitividade da agricultura
- Garantir a xestión sustentable dos recursos naturais e a acción polo clima
- Lograr un desenvolvemento territorial equilibrado das economías e comunidades rurais incluíndo a creación e conservación do emprego.

Cada Estado Membro elaborou xunto coa Comisión uno ou varios PDR (Plan de Desenvolvemento Rural) a nivel nacional ou rexional para todo o período de programación, podendo coexistir un programa nacional e un conxunto de programas rexionais. En España existen 17 Programas Rexionais e 1 Programa Nacional.

Dende a perspectiva comunitaria, as medidas FEADER SIXC (Sistema Integrado de Xestión e Control) xestionadas polo FOGGA (medida 10 agroambiente e clima, medida 11 agricultura ecolóxica e 13 axuda en zonas con limitacións naturais), son unha das ferramentas máis valiosas coas que conta a PAC para promover unha agricultura sustentable e un territorio vivo, dando resposta aos diversos retos ambientais aos que se enfronta o sector agrario, así como ás demandas da sociedade no referente á necesidade dunha política pública que retribúa os bens públicos de carácter ambiental.

As 3 medidas están incluídas na Orde do 21 de xaneiro de 2022, e xunto coas axudas directas FEAGA, están consideradas como esenciais para o sector, garantindo unha renda mínima con un nivel de pagos constante.

As seguintes táboas informan sobre os pagos de desenvolvemento rural SIXC na campaña 2022/2023:

LIÑA DE AXUDA	MEDIDA	PERCEPTORES	AXUDAS
Pagos compensatorios áreas de montaña	13	4.001	12.787.968,51 €
Pagos compensatorio áreas con limitacións naturais		7.397	7.421.819,98 €
AGR-Extensificación vacún leite	10	619	2.929.911,46 €
AGR-Apiicultura conservación biodiversidade		144	451.198,08 €
AGR-Xestión sostible de pastos		2.622	9.990.615,26 €
AGR-Razas autóctonas en perigo de extinción		248	1.273.587,00 €
ECO-Mantemento gandería ecolóxica	11	150	1.882.432,02 €
ECO-Mantemento apicultura ecolóxica		25	331.020,00 €
ECO-Mantemento agricultura ecolóxica		33	65.662,97 €
ECO-Conversión agricultura ecolóxica		5	38.469,40 €
ECO-Conversión gandería ecolóxica		23	375.786,61 €

PROVINCIA	NOME	AXUDAS DIRECTAS	DESENVOLVEMENTO RURAL	TOTAL
A CORUÑA	ABEGONDO	172.070,78	13.375,34	185.446,12
	AMES	154.090,93	4.838,71	158.929,64
	ARANGA	1.267.976,20	307.759,98	1.575.736,18
	ARES	5.277,21	0,00	5.277,21
	ARTEIXO	160.370,07	1.286,73	161.656,80
	ARZUA	2.903.884,67	234.893,60	3.138.778,27
	A BAÑA	917.143,93	20.830,95	937.974,88
	BERGONDO	110.813,93	1.046,14	111.860,07
	BETANZOS	45.072,17	1.858,84	46.931,01
	BOIMORTO	1.256.160,35	134.233,23	1.390.393,58
	BOIRO	30.952,04	0,00	30.952,04
	BOQUEIXON	712.467,88	33.249,17	745.717,05
	BRION	603.474,05	30.563,44	634.037,49
	CABANA	465.967,13	637,05	466.604,18
	CABANAS	46.952,41	8.632,49	55.584,90
	CAMARIÑAS	7.195,28	160,79	7.356,07
	CAMBRE	103.720,98	4.923,41	108.644,39
	A CAPELA	561.109,12	175.707,85	736.816,97
	CARBALLO	770.074,31	39.822,92	809.897,23
	CARNOTA	5.273,05	231,29	5.504,34
	CARRAL	253.982,00	3.924,43	257.906,43
	CEDEIRA	378.795,29	178.102,33	556.897,62
	CEE	161.803,34	19.650,79	181.454,13
	CERCEDA	664.430,41	35.130,56	699.560,97
	CERDIDO	128.160,80	71.465,93	199.626,73
	CESURAS	20.887,44	11.027,19	31.914,63
	COIROS	14.202,86	3.817,74	18.020,60
CORCUBION	3.268,86	0,00	3.268,86	

PROVINCIA	NOME	AXUDAS DIRECTAS	DESENVOLVEMENTO RURAL	TOTAL
A CORUÑA	CORISTANCO	709.390,61	420,11	709.810,72
	A CORUÑA	129.977,50	37.660,81	167.638,31
	CULLEREDO	79.296,35	2.328,39	81.624,74
	CURTIS	1.709.571,88	220.286,16	1.929.858,04
	DODRO	5.567,00	0,00	5.567,00
	DUMBRIA	936.316,37	52.231,15	988.547,52
	FENE	20.646,40	12.919,70	33.566,10
	FERROL	111.209,26	34.440,65	145.649,91
	FISTERRA	31.010,02	4.654,61	35.664,63
	FRADES	2.493.756,48	131.131,17	2.624.887,65
	IRIXOA	498.899,57	59.105,72	558.005,29
	LAXE	52.950,50	1.324,02	54.274,52
	LARACHA	805.886,10	43.693,39	849.579,49
	LOUSAME	315.804,87	14.317,56	330.122,43
	MALPICA	361.382,69	1.637,97	363.020,66
	MAÑÓN	192.211,46	85.385,11	277.596,57
	MAZARICOS	3.613.638,74	223.067,20	3.836.705,94
	MELIDE	1.360.907,03	207.269,42	1.568.176,45
	MESIA	2.283.691,43	168.472,43	2.452.163,86
	MIÑO	115.389,75	11.443,93	126.833,68
	MOECHÉ	345.250,86	105.103,09	450.353,95
	MONFERO	1.197.633,26	303.194,86	1.500.828,12
	MUGARDOS	32.989,72	3.209,94	36.199,66
	MUXIA	1.146.858,19	63.562,50	1.210.420,69
MUROS	5.579,15	6.615,00	12.194,15	
NARON	173.755,88	52.317,33	226.073,21	
NEDA	50.066,51	15.074,20	65.140,71	
NEGREIRA	1.158.238,14	77.427,04	1.235.665,18	

PROVINCIA	NOME	AXUDAS DIRECTAS	DESENVOLVEMENTO RURAL	TOTAL
A CORUÑA	NOIA	13.053,84	0,00	13.053,84
	OLEIROS	51.090,21	599,98	51.690,19
	ORDES	1.596.777,63	98.821,82	1.695.599,45
	OROSO	719.314,90	44.887,19	764.202,09
	ORTIGUEIRA	830.692,70	385.684,88	1.216.377,58
	OUTES	382.809,39	38.722,68	421.532,07
	OZA DOS RIOS	5.197,65	0,00	5.197,65
	PADERNE	103.017,49	8.661,00	111.678,49
	PADRON	71.390,73	4.632,67	76.023,40
	O PINO	1.085.923,33	98.828,27	1.184.751,60
	A POBRA DO CARAMIÑAL	32.718,22	499,98	33.218,20
	PONTECESO	616.758,94	1.709,69	618.468,63
	PONTEDEUME	21.197,69	1.303,94	22.501,63
	AS PONTES	685.524,10	328.084,06	1.013.608,16
	PORTO DO SON	56.600,43	23.520,04	80.120,47
	RIANXO	17.332,36	286,96	17.619,32
	RIBEIRA	63.187,96	1.538,67	64.726,63
	ROIS	929.593,89	48.616,41	978.210,30
	SAN SADURNIÑO	392.179,22	145.527,28	537.706,50
	SANTA COMBA	3.259.851,10	51.376,99	3.311.228,09
	SANTIAGO	1.118.986,24	51.502,57	1.170.488,81
	SANTISO	962.451,78	116.308,38	1.078.760,16
	SOBRADO	1.392.917,78	249.654,54	1.642.572,32
	AS SOMOZAS	229.589,37	113.878,85	343.468,22
	TEO	85.101,80	4.074,25	89.176,05
	TOQUES	865.474,52	115.713,40	981.187,92
TORDOIA	1.949.616,29	101.146,84	2.050.763,13	
TOURO	1.261.991,16	92.407,19	1.354.398,35	

PROVINCIA	NOME	AXUDAS DIRECTAS	DESENVOLVEMENTO RURAL	TOTAL
A CORUÑA	TRAZO	2.169.550,76	128.204,98	2.297.755,74
	VALDOVIÑO	158.925,77	41.810,17	200.735,94
	VAL DO DUBRA	1.022.812,87	1.324,59	1.024.137,46
	VEDRA	212.666,81	12.783,54	225.450,35
	VILASANTAR	777.153,77	99.360,26	876.514,03
	VILAMAIOR	103.207,81	6.588,14	109.795,95
	VIMIANZO	1.217.568,25	12.059,45	1.229.627,70
	ZAS	1.045.155,15	6.277,60	1.051.432,75
	CARIÑO	82.898,97	24.063,78	106.962,75
	OZA-CESURAS	762.183,61	123.096,91	885.280,52
LUGO	ABADIN	2.250.263,52	856.819,88	3.107.083,40
	ALFOZ	451.647,76	171.401,35	623.049,11
	ANTAS DE ULLA	798.931,01	173.373,99	972.305,00
	BALEIRA	1.149.294,26	537.880,35	1.687.174,61
	BARREIROS	798.972,50	55.844,55	854.817,05
	BECERREA	1.095.631,36	533.944,03	1.629.575,39
	BEGONTE	580.488,87	124.379,00	704.867,87
	BOVEDA	464.574,95	184.960,45	649.535,40
	CARBALLEDO	1.443.251,55	495.521,19	1.938.772,74
	CASTRO DE REI	3.474.501,08	324.887,18	3.799.388,26
	CASTROVERDE	2.215.898,16	314.669,23	2.530.567,39
	CERVANTES	1.121.534,17	669.010,09	1.790.544,26
	CERVO	137.446,75	33.171,00	170.617,75
	O CORGO	1.704.881,26	332.004,31	2.036.885,57
	COSPEITO	2.770.472,56	260.945,87	3.031.418,43
	CHANTADA	2.797.904,06	918.771,61	3.716.675,67
	FOLGOSO DO CAUREL	266.463,23	179.192,56	445.655,79
	A FONSAGRADA	2.449.905,78	1.208.774,03	3.658.679,81

PROVINCIA	NOME	AXUDAS DIRECTAS	DESENVOLVEMENTO RURAL	TOTAL
LUGO	FOZ	358.980,02	56.494,78	415.474,80
	FRIOL	3.169.491,80	784.963,75	3.954.455,55
	XERMADE	1.476.144,92	611.685,06	2.087.829,98
	GUITIRIZ	3.038.459,39	1.140.532,00	4.178.991,39
	GUNTIN	2.523.601,58	213.488,57	2.737.090,15
	O INCIO	1.019.849,06	500.408,97	1.520.258,03
	XOVE	338.216,57	75.245,22	413.461,79
	LANCARA	2.489.366,43	967.802,72	3.457.169,15
	LOURENZA	277.807,51	19.552,68	297.360,19
	LUGO	3.596.070,21	406.733,72	4.002.803,93
	MEIRA	583.406,74	133.601,11	717.007,85
	MONDOÑEDO	913.802,02	290.434,15	1.204.236,17
	MONFORTE DE LEMOS	979.223,51	204.747,76	1.183.971,27
	MONTERROSO	1.464.351,71	246.429,81	1.710.781,52
	MURAS	1.103.576,21	427.516,19	1.531.092,40
	NAVIA DE SUARNA	556.003,24	363.583,67	919.586,91
	NEGUEIRA DE MUÑIZ	38.204,00	18.482,52	56.686,52
	AS NOGAIS	810.579,20	462.067,83	1.272.647,03
	OUIROL	320.081,51	128.717,23	448.798,74
	OUTEIRO DE REI	865.288,64	143.710,26	1.008.998,90
	PALAS DE REI	2.102.641,29	376.148,67	2.478.789,96
	PANTON	294.275,86	76.522,21	370.798,07
	PARADELA	2.503.191,80	990.585,46	3.493.777,26
	O PARAMO	1.446.715,65	204.394,64	1.651.110,29
A PASTORIZA	4.409.228,31	512.652,30	4.921.880,61	
PEDRAFITA	743.868,44	401.895,59	1.145.764,03	
POL	2.105.245,94	245.171,27	2.350.417,21	
POBRA DO BROLLON	456.367,24	165.888,54	622.255,78	

PROVINCIA	NOME	AXUDAS DIRECTAS	DESENVOLVEMENTO RURAL	TOTAL
LUGO	A PONTENOVA	378.810,71	135.492,53	514.303,24
	PORTOMARIN	1.490.067,43	143.904,20	1.633.971,63
	QUIROGA	27.270,94	100.105,56	127.376,50
	RIBADEO	1.365.667,91	111.493,48	1.477.161,39
	RIBAS DO SIL	33.975,71	14.768,51	48.744,22
	RIBEIRA DE PIQUIN	142.205,87	61.849,77	204.055,64
	RIOTORTO	627.451,38	182.352,98	809.804,36
	SAMOS	1.328.633,08	599.955,34	1.928.588,42
	RABADE	12.369,97	0,00	12.369,97
	SARRIA	4.009.059,98	683.632,97	4.692.692,95
	O SAVIÑO	2.025.244,37	546.626,89	2.571.871,26
	SOBER	351.315,49	53.391,44	404.706,93
	TABOADA	1.928.059,53	318.569,41	2.246.628,94
	TRABADA	761.707,02	69.188,36	830.895,38
	TRICASTELA	1.056.016,93	553.629,52	1.609.646,45
	O VALADOURO	773.059,53	206.370,98	979.430,51
	VICEDO	171.042,73	46.778,16	217.820,89
	VILALBA	3.513.504,24	634.908,33	4.148.412,57
	VIVEIRO	450.153,63	95.149,66	545.303,29
	OURENSE	BARALLA	1.428.382,88	669.626,23
BURELA		43.303,43	21.486,08	64.789,51
ALLARIZ		261.404,47	33.067,56	294.472,03
AMOEIRO		55.101,40	37.770,99	92.872,39
ARNOIA		3.000,00	3.420,00	6.420,00
AVION		3.765,47	0,00	3.765,47
BALTAR		286.257,45	77.953,66	364.211,11
BANDE		112.333,85	57.363,29	169.697,14
	BAÑOS DE MOLGAS	167.236,47	45.183,23	212.419,70

PROVINCIA	NOME	AXUDAS DIRECTAS	DESENVOLVEMENTO RURAL	TOTAL
OURENSE	BARBADAS	15.043,33	7.861,60	22.904,93
	O BARCO	8.370,57	7.407,73	15.778,30
	BEADE	0,00	804,62	804,62
	BEARIZ	6.016,73	2.261,92	8.278,65
	OS BLANCOS	119.383,94	51.805,66	171.189,60
	BOBORAS	1.887,11	0,00	1.887,11
	A BOLA	50.971,97	6.807,26	57.779,23
	O BOLO	148.923,29	86.368,06	235.291,35
	CALVOS DE RANDIN	278.465,51	137.520,02	415.985,53
	CARBALLEDA DE VALDEORRAS	47.865,52	17.966,73	65.832,25
	CARBALLEDA DE AVIA	9.649,58	0,00	9.649,58
	CARBALLIÑO	20.783,79	10.299,35	31.083,14
	CARTELLE	43.126,38	6.478,99	49.605,37
	CASTRELO DO VAL	26.342,95	13.609,55	39.952,50
	CASTRELO DE MIÑO	20.634,36	1.201,79	21.836,15
	CASTRO CALDELAS	537.629,87	313.405,11	851.034,98
	CELANOVA	202.526,01	39.127,94	241.653,95
	CENLLE	8.836,30	0,00	8.836,30
	COLES	41.089,37	635,33	41.724,70
	CORTEGADA	392,57	10.800,00	11.192,57
	CUALEDRO	279.633,79	87.108,01	366.741,80
	CHANDREXA DE QUEIXA	437.441,56	230.541,30	667.982,86
	ENTRIMO	150.509,27	93.168,29	243.677,56
	ESGOS	42.998,71	9.123,32	52.122,03
	XINZO DE LIMIA	1.792.561,79	219.796,82	2.012.358,61
	GOMESENDE	15.884,48	9.277,20	25.161,68
A GUDIÑA	374.798,49	191.620,16	566.418,65	
O IRIXO	52.634,71	25.485,24	78.119,95	

PROVINCIA	NOME	AXUDAS DIRECTAS	DESENVOLVEMENTO RURAL	TOTAL
OURENSE	XUNQUEIRA DE AMBIA	167.117,42	15.415,46	182.532,88
	XUNQUEIRA ESPADAÑEDO	125.865,89	62.118,75	187.984,64
	LAZA	84.135,71	52.042,01	136.177,72
	LEIRO	3.125,97	0,00	3.125,97
	LOBEIRA	88.117,78	34.866,19	122.983,97
	LOBIOS	39.994,93	11.569,66	51.564,59
	MACEDA	552.171,77	333.829,52	886.001,29
	MANZANEDA	173.884,59	64.759,82	238.644,41
	MASIDE	15.939,06	1.284,15	17.223,21
	MELON	42.736,88	18.101,91	60.838,79
	A MERCA	65.241,29	2.526,97	67.768,26
	A MEZQUITA	511.314,96	310.562,25	821.877,21
	MONTEDERRAMO	1.064.741,25	770.915,38	1.835.656,63
	MONTERREI	137.085,48	55.163,33	192.248,81
	MUIÑOS	77.031,95	41.710,92	118.742,87
	NOGUEIRA DE RAMUIN	19.900,79	1.785,51	21.686,30
	OIMBRA	13.247,92	21.197,61	34.445,53
	OURENSE	286.012,18	126.481,34	412.493,52
	PADERNE DE ALLARIZ	33.307,55	5.322,38	38.629,93
	PADRENDA	23.953,40	7.870,75	31.824,15
	PARADA DO SIL	83.236,86	43.445,53	126.682,39
	PEREIRO DE AGUIAR	97.751,62	56.114,70	153.866,32
	A PEROXA	145.132,83	77.314,57	222.447,40
	PETIN	5.532,56	14.238,14	19.770,70
	PIÑOR	149.246,30	84.181,77	233.428,07
	A PORQUEIRA	189.089,15	16.138,05	205.227,20
POBRA DE TRIVES	373.005,02	171.508,01	544.513,03	
PONTEDEVA	4.756,27	0,00	4.756,27	

PROVINCIA	NOME	AXUDAS DIRECTAS	DESENVOLVEMENTO RURAL	TOTAL
OURENSE	PUNXIN	20.132,33	0,00	20.132,33
	QUINTELA DE LEIRADO	37.777,16	31.990,00	69.767,16
	RAIRIZ DE VEIGA	228.267,41	139.015,27	367.282,68
	RAMIRAS	20.573,17	1.989,60	22.562,77
	RIBADAVIA	0,00	302,45	302,45
	SAN XOAN DE RIO	252.371,83	124.244,41	376.616,24
	RIOS	221.816,23	182.679,22	404.495,45
	A RUA	26.253,68	32.914,07	59.167,75
	RUBIA	26.522,16	17.362,32	43.884,48
	S. AMARO	46.364,92	5.183,03	51.547,95
	SAN CIBRAO DAS VIÑAS	65.066,68	239,89	65.306,57
	S. CRISTOBO DE CEA	175.739,97	54.766,51	230.506,48
	SANDIAS	314.880,31	31.184,45	346.064,76
	SARREUS	452.078,03	12.683,50	464.761,53
	TABOADELA	63.310,49	11.279,25	74.589,74
	A TEIXEIRA	83.236,88	58.183,01	141.419,89
	TOEN	8.160,00	0,00	8.160,00
	TRASMIRAS	239.402,13	33.839,79	273.241,92
	A VEIGA	424.587,53	309.246,14	733.833,67
	VEREA	104.233,64	98.448,60	202.682,24
	VERIN	172.134,44	111.623,44	283.757,88
	VIANA DO BOLO	760.724,07	595.904,40	1.356.628,47
	VILAMARIN	119.281,08	31.431,27	150.712,35
	VILAMARTIN DE VALDEORRAS	20.618,90	20.817,62	41.436,52
	VILAR DE BARRIO	433.237,81	196.113,31	629.351,12
	VILAR DE SANTOS	111.856,24	2.789,34	114.645,58
VILARDEVOS	157.030,49	100.022,14	257.052,63	
VILARIÑO DE CONSO	209.779,49	121.172,15	330.951,64	

PROVINCIA	NOME	AXUDAS DIRECTAS	DESENVOLVEMENTO RURAL	TOTAL
PONTEVEDRA	ARBO	4.880,12	2.556,78	7.436,90
	BARRO	4.200,00	0,00	4.200,00
	BAIONA	13.835,12	9.081,95	22.917,07
	CALDAS DE REIS	30.011,33	3.045,60	33.056,93
	CAMBADOS	13.800,00	0,00	13.800,00
	CAMPO LAMEIRO	8.443,41	0,00	8.443,41
	CANGAS	0,00	1.468,05	1.468,05
	A CAÑIZA	91.179,32	7.725,53	98.904,85
	CERDEDO	50.293,10	9.279,90	59.573,00
	COTOBADÉ	7.642,01	366,77	8.008,78
	COVELO	94.121,08	18.901,58	113.022,66
	CRECENTE	2.749,76	12.120,00	14.869,76
	CUNTIS	71.217,92	3.959,45	75.177,37
	DOZON	1.232.678,00	356.652,04	1.589.330,04
	A ESTRADA	1.318.178,74	98.946,29	1.417.125,03
	FORCAREI	810.855,01	277.295,20	1.088.150,21
	FORNELOS DE MONTES	83.781,30	4.458,46	88.239,76
	A GOLADA	929.412,07	107.417,98	1.036.830,05
	GONDOMAR	13.052,19	0,00	13.052,19
	O GROVE	6.496,84	0,00	6.496,84
	A GUARDA	932,69	0,00	932,69
	LALIN	4.731.635,70	390.400,68	5.122.036,38
	A LAMA	120.228,92	31.861,76	152.090,68
	MEAÑO	6.982,80	246,21	7.229,01
	MEIS	9.635,55	214,64	9.850,19
	MOAÑA	4.944,17	892,50	5.836,67
MONDARIZ	25.038,56	1.118,16	26.156,72	
MORAÑA	22.382,56	656,60	23.039,16	

PROVINCIA	NOME	AXUDAS DIRECTAS	DESENVOLVEMENTO RURAL	TOTAL
PONTEVEDRA	MOS	2.270,68	0,00	2.270,68
	AS NEVES	12.578,02	2.819,59	15.397,61
	OIA	240.108,87	1.041,61	241.150,48
	PAZOS DE BORBEN	1.835,88	0,00	1.835,88
	PONTEVEDRA	30.078,05	0,00	30.078,05
	PORRIÑO	841,66	0,00	841,66
	PORTAS	70.930,43	391,98	71.322,41
	POIO	30.789,28	0,00	30.789,28
	PONTEAREAS	15.361,48	1.715,00	17.076,48
	PONTECALDELAS	45.441,96	2.971,87	48.413,83
	PONTECESURES	4.475,10	0,00	4.475,10
	REDONDELA	1.689,36	0,00	1.689,36
	RIBADUMIA	10.208,15	0,00	10.208,15
	RODEIRO	2.818.036,33	519.781,12	3.337.817,45
	O ROSAL	31.197,11	0,00	31.197,11
	SALVATERRA DE MIÑO	14.928,40	0,00	14.928,40
	SANXENXO	8.449,52	0,00	8.449,52
	SILLEDA	2.454.000,24	239.471,06	2.693.471,30
	SOUTOMAIOR	4.053,98	0,00	4.053,98
	TOMIÑO	57.766,16	18.363,70	76.129,86
	TUI	8.073,85	0,00	8.073,85
	VALGA	32.698,00	1.999,53	34.697,53
	VIGO	39.132,23	7.479,22	46.611,45
	VILA DE CRUCES	1.149.755,20	114.713,82	1.264.469,02
VILAGARCIA DE AROUSA	835,19	0,00	835,19	
VILANOVA DE AROUSA	2.375,87	0,00	2.375,87	
COTOBADA-CERDEDO	167.252,58	77.111,34	244.363,92	

C. SIXPAC

O Regulamento (UE) nº 1306/2013, do Parlamento Europeo e do Consello, sobre o financiamento, xestión e seguimento da Política Agrícola Común, establece, no seu artigo 67, que cada Estado membro creará e administrará un sistema integrado de xestión e control, sendo un dos seus elementos fundamentais o sistema de identificación de parcelas agrarias, coñecido como SIGPAC en España.

O SIXPAC (Sistema de Información Xeográfica de Parcelas Agrícolas) é dunha ferramenta chave no control administrativo das axudas baseadas na superficie, que contén as referencias xeográficas de todas as superficies con dereito a axuda.

Na campaña 2022/2023, o SIXPAC en Galicia recolle os seguintes datos:

PROVINCIA	USO SIXPAC	RECINTOS	SUPERFICIE (HA)
GALICIA	AG - auga	41.307	38.585,91
	CA - vías	561.623	108.814,87
	CF- cítricos-froiteiras	1	0,02
	CI- cítricos	7	0,22
	ED - edificacións	83.832	1.144,90
	FF - froiteiras - froitos secos	18	19,90
	FO - forestal	5.219.816	1.089.979,43
	FS - froitos secos	2.218	884,87
	FV - froitos secos-viña	37	1,65
	FY - froiteiras	219.969	29.909,30
	IM - improditivos	714.102	70.365,38
	IV - invernadoiro	2.720	257,48
	OF - oliveira - froiteira	1	0,04

PROVINCIA	USO SIXPAC	RECINTOS	SUPERFICIE (HA)
GALICIA	OV - oliveira	827	117,02
	PA - pasto con arboredo	266.025	64.334,93
	PR - pasto arbustivo	3.603.033	755.027,95
	PS - pasteiros	1.897.729	409.618,91
	TA - terra arable	2.188.368	293.735,53
	TH - horta	15.149	997,97
	VF - viña-froiteira	1.518	49,64
	VI - viña	576.650	21.933,31
	ZU - zona urbana	533.903	70.439,79
	Total Galicia		15.928.853
A CORUÑA	AG - auga	12.915	14.161,49
	CA - vías	168.845	30.638,90
	CI- cítricos	4	0,18
	ED - edificacións	21.629	315,78

PROVINCIA	USO SIXPAC	RECINTOS	SUPERFICIE (HA)
A CORUÑA	FF - froiteiras - froitos secos	1	0,77
	FO - forestal	1.571.433	328.625,11
	FS - froitos secos	173	104,31
	FV - froitos secos-viña	1	0,18
	FY - froiteiras	17.701	2.484,31
	IM - improditivos	241.617	29.080,49
	IV - invernadoiro	1.109	106,84
	OV - oliveira	3	1,53
	PA - pasto con arboredo	48.685	11.446,38
	PR - pasto arbustivo	637.747	129.743,13
	PS - pasteiros	399.568	92.100,96
	TA - terra arable	598.564	121.311,46
	TH - horta	5.997	544,76
	VF - viña-froiteira	175	3,36
	VI - viña	41.660	1.281,05
	ZU - zona urbana	112.447	32.199,55
Total A Coruña	3.880.274	794.150,54	
LUGO	AG - auga	12.979	9.299,29
	CA - vías	152.524	33.769,23
	CI- cítricos	1	0,02
	ED - edificacións	28.032	398,41
	FF - froiteiras - froitos secos	8	18,39
	FO - forestal	1.052.695	362.716,74
	FS - froitos secos	925	393,10

PROVINCIA	USO SIXPAC	RECINTOS	SUPERFICIE (HA)
LUGO	FY - froiteiras	71.890	14.202,53
	IM - improditivos	135.099	11.461,37
	IV - invernadoiro	538	83,24
	OF - oliveira - froiteira	1	0,04
	OV - oliveira	345	32,12
	PA - pasto con arboredo	69.034	26.310,14
	PR - pasto arbustivo	765.093	220.255,88
	PS - pasteiros	738.663	220.931,59
	TA - terra arable	328.473	72.062,11
	TH - horta	7.420	370,30
	VF - viña-froiteira	108	7,08
	VI - viña	35.522	2.141,08
	ZU - zona urbana	127.923	11.408,78
	Total Lugo	3.527.274	985.861,48
	OURENSE	AG - auga	8.011
CA - vías		116.444	24.626,65
ED - edificacións		15.664	200,71
FO - forestal		1.341.305	214.759,51
FS - froitos secos		910	182,34
FV - froitos secos-viña		35	1,43
FY - froiteiras		112.922	11.506,38
IM - improditivos		117.639	12.496,52
IV - invernadoiro	145	10,87	
OV - oliveira	317	47,72	

PROVINCIA	USO SIXPAC	RECINTOS	SUPERFICIE (HA)
OURENSE	PA - pasto con arboredo	96.997	17.053,34
	PR - pasto arbustivo	1.626.205	310.327,13
	PS - pasteiros	454.795	56.735,62
	TA - terra arable	610.796	51.340,53
	TH - horta	897	32,56
	VF - viña-froiteira	708	25,89
	VI - viña	179.934	8.373,67
	ZU - zona urbana	185.590	8.821,05
Total Ourense		4.869.314	727.018,48
PONTEVEDRA	AG - auga	7.402	4.648,57
	CA - vías	123.810	19.780,09
	CF- cítricos-froiteiras	1	0,02
	CI- cítricos	2	0,02
	ED - edificacións	18.507	230,00
	FF - froiteiras - froitos secos	9	0,74
	FO - forestal	1.254.383	183.878,07
	FS - froitos secos	210	205,12
	FY - froiteiras	17.456	1.716,08
	IM - improditivos	219.747	17.327,00
	IV - invernadoiro	928	56,53
	OV - oliveira	162	35,65
	PA - pasto con arboredo	51.309	9.525,07
	PR - pasto arbustivo	573.988	94.701,81
PS - pasteiros	304.703	39.850,74	

PROVINCIA	USO SIXPAC	RECINTOS	SUPERFICIE (HA)
PONTEVEDRA	TA - terra arable	650.535	49.021,43
	TH - horta	835	50,35
	VF - viña-froiteira	527	13,31
	VI - viña	319.534	10.137,51
	ZU - zona urbana	107.943	18.010,41
Total Pontevedra		3.651.991	449.188,52

Actualización do SIXPAC

Os solicitantes de axudas da PAC e calquera persoa ou entidade interesados poderán presentar alegacións ou solicitudes de modificación do Sixpac. O obxectivo das alegacións é corrixir posibles erros ou modificacións na asignación de usos, CAP (coeficiente de adminisbilidade de pastos) e/ou incidencias nos recintos, así como a modificación de Elementos da paisaxe que estean relacionados coas parcelas declaradas polos agricultores.

PROVINCIA	SOLICITUDES TRAMITADAS	
	EXPEDIENTES	PARCELAS AGRÍCOLAS
A Coruña	2.156	8.142
Lugo	3.206	14.625
Ourense	532	7.078
Pontevedra	882	3.634
GALICIA	6.776	33.479

D. Condicionalidade

A Condicionalidade, que é aplicable en España desde o ano 2005, está constituída por unha serie de condicións para o pago de determinadas axudas aos agricultores, ligadas á aplicación de sistemas de produción que garanten a salubridade dos produtos obtidos e o seu adecuación ás esixencias de conservación e mellora do territorio sobre o que se asintan as explotacións.

En cumprimento do estipulado no artigo 91 do Regulamento (UE) nº 1306/2013 teñen que cumprir coa condicionalidade os solicitantes de pagamentos directos, liñas de zonas con limitacións naturais, liñas de agroambiente e clima, agricultura ecolóxica, forestación de terras non agrícolas e beneficiarios da prima de reestruturación e arranque de viñedo. En base ao exposto no título IV do Regulamento (UE) nº 809/201 os Organismos Especializados de Control procederon á selección e realización de controis que se expoñen no cadro 1 para cumprir coas porcentaxes específicas de control de condicionalidade estipuladas na normativa europea.

Cabe salientar que os solicitantes acollidos ao réxime de pequenos agricultores e que non soliciten ningunha axuda do eixe II non teñen a obriga de cumprir coa condicionalidade, resultando que do total de solicitantes/beneficiarios das liñas citadas no primeiro parágrafo correspondentes ao ano 2022 que teñen que cumprir coa condicionalidade é de 22.327 solicitantes/beneficiarios.

No seguinte cadro tamén se cuantifican casos de outros controis oficiais que estiveran fora da mostra de condicionalidade nos que se detectaran incidencias que a súa vez foran incumprimentos de condicionalidade.

Organismo Especializado de Control (OEC)	Nº controis mostra específica condicionalidade/ I&R vacún e ovino	Nº controis orixe admisibilidade	Nº controis orixe outros
S.X. Gandaría	862	47	196
S.X. Explotacións	119	0	0
FOGGA	179	37	42
TOTAL(*)	1160	84	238

03

ACTIVIDADES

3.2 REGULACIÓN DE MERCADOS



A. Sector lácteo

O Real Decreto 319/2015, de 24 de abril obriga aos primeiros compradores a presentar mensualmente unha declaración do leite comprado aos produtores; por outra banda, os produtores que destinen directamente ao consumidor toda ou parte da súa produción ou elaboren produtos lácteos na explotación (venta directa) deben presentar unha declaración anual desa actividade.

1. EXPLOTACIÓNS QUE REALIZARON ENTREGAS DE LEITE DE VACA. ANO 2022.

1.1 EXPLOTACIÓNS QUE ENTREGARON LEITE A PRIMEIROS COMPRADORES

A continuación, amósase a distribución de explotacións de leite dentro da Comunidade Autónoma, indicando: nº produtores, leite entregado e produción media, por provincia.

Nº de explotacións de leite por provincia

Provincia	Explotacións		Leite		Produción media por explotación
	Nº	%	Litros	%	
A Coruña	2.543	39,8	1.274.766.521	44,2	501.285
Lugo	2.827	44,3	1.300.795.566	45,1	460.133
Ourense	35	0,5	13.638.430	0,5	389.669
Pontevedra	982	15,4	295.736.567	10,3	301.157
Total	6.387		2.884.937.084		451.689

Distribución por tramo de produción

Tramo produción	Explotacións		Leite	
	Nº	%	Litros	%
< 100.000	1.557	24	81.049.900	3
100.000 - 200.000	1.385	22	203.878.707	7
200.000 - 400.000	1.254	20	357.369.483	12
400.000 - 700.000	967	15	512.401.014	18
> 700.000	1.224	19	1.730.237.980	60

En relación co tamaño das explotacións, os produtores con menos de 400.000 litros de leite ao ano representan o 66% dos produtores e o 22% do leite total, o que deixa a produción do resto do leite (78%) en mans do 34% dos produtores máis grandes. E o 60% do leite é producido polo 19% dos produtores do tramo de maior produción.

MAPA DE DISTRIBUCIÓN DAS ENTREGAS DE LEITE POR CONCELLO

Produción de leite nos concellos no ano 2022

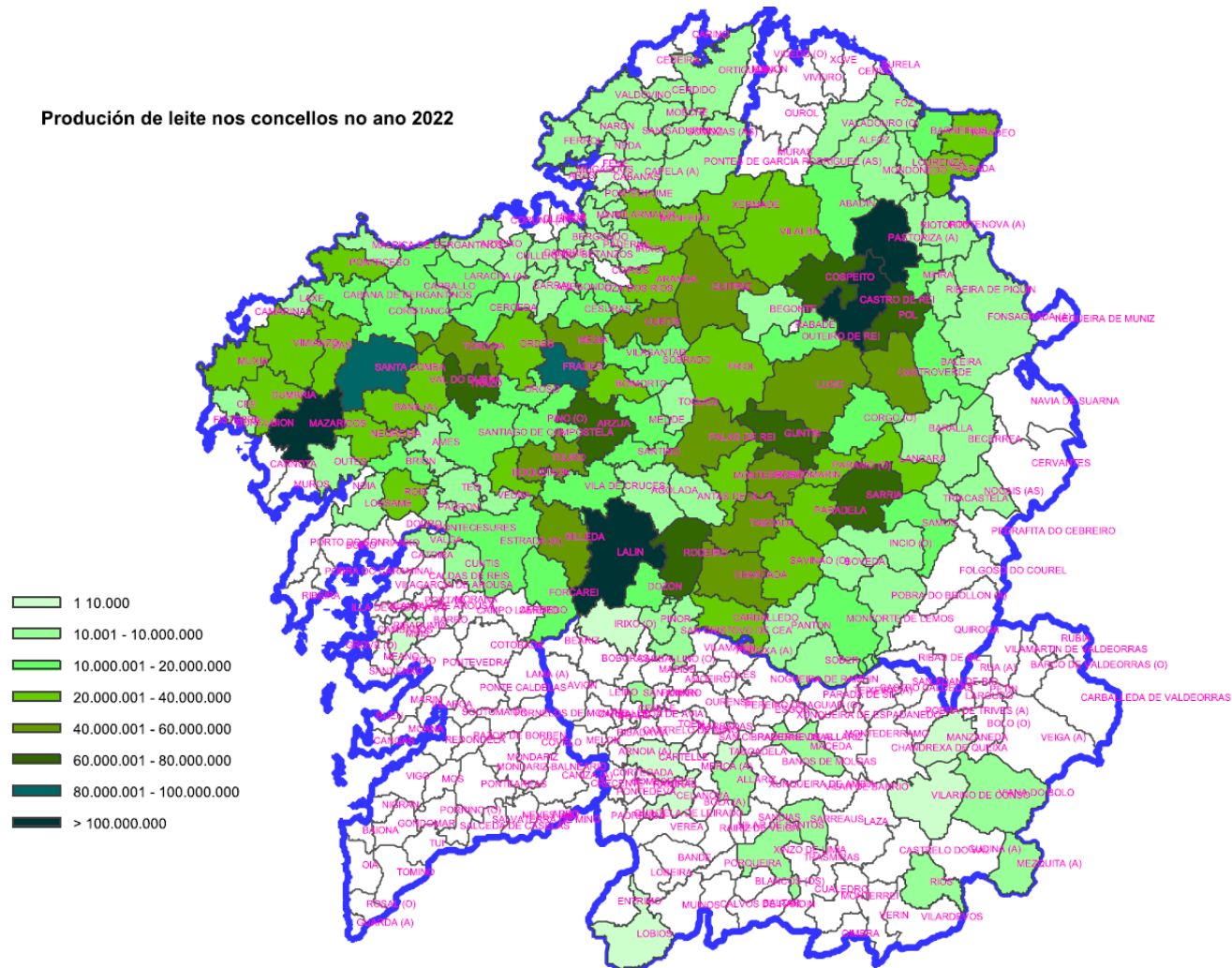

1.2 PRODUTORES DE VENDA DIRECTA NO ANO 2022

Provincia	Nº Produtores	Litros	Producción media
A Coruña	44	3.978.679	90.424
Lugo	19	1.849.510	97.343
Ourense	1	56.382	56.382
Pontevedra	4	73.674	18.419
Total	68	5.958.245	87.621

Nº de produtores de leite por provincia

2. PRIMEIROS COMPRADORES DE LEITE ANO 2022

Compras de leite en Galicia segundo o domicilio do comprador

Domicilio	Nº compradores	Nº Explotacións	Litros
Galicia	52	4.823	1.935.137.004
Resto CCAA	11	1.934	949.800.080
Total	63	6.757	2.884.937.084

Compras de leite en Galicia segundo o tipo de comprador

Tipo comprador	Nº Compradores	Nº Explotacións	Litros
Cooperativas	15	1.291	434.694.120
Outros compradores	48	5.466	2.450.242.964
Total	63	6.757	2.884.937.084

Os primeiros compradores galegos representan o 83% dos primeiros compradores dentro da Comunidade autónoma e adquiren os dous terzos do leite producido.

A cuarta parte dos primeiros compradores son cooperativas e compran o 15% do leite.

Respecto ao volume de compra, soamente 11 primeiros compradores adquiren volumes superiores aos 100 millóns de litros.

B. Axudas á subministración de froitas frescas, castañas e leite líquido nos centros escolares.

O procedemento para tramitación e concesión das axudas é o contido na Resolución do 17 de xuño de 2022 pola que se regula o procedemento de concesión das axudas para a subministración de froitas frescas, castañas e leite líquido de consumo ao alumnado de centros escolares e se convocan para o curso escolar 2022/2023 (códigos de procedemento MR265B e MR265C).

Pode beneficiarse desta axuda o alumnado que asista regularmente aos centros escolares, recoñecidos oficialmente, de educación infantil de segundo ciclo, primaria e secundaria (que comprenderá a educación secundaria obrigatoria, o bacharelato e a formación profesional de grao medio).

Poden solicitar a axuda os centros escolares que pertencen aos niveis de ensino citados que teñan a súa sede social en Galicia.

A axuda concédese para os produtos que se refiren no anexo I da Resolución do 17 de xuño de 2022 e que comprenden os seguintes grupos de produtos:

- a) Froitas frescas e castañas
- b) Leite líquido e as súas versións sen lactosa

A axuda destínase a financiar a subministración e distribución dos produtos indicados, segundo os importes unitarios (IVE non engadido) establecidos no anexo I da Resolución e que oscilan, no caso da froita, entre 12,87 €/kg dos froitos vermellos (framboesa, arando, grosella ...) e 1,16 €/kg da sandía. No caso do leite líquido de consumo e das súas versións sen lactosa, os importes oscilan entre 1,40 €/l do leite pasteurizado e do leite sen lactosa, e 1,38 €/l os demais.

información da adxudicación de froita ao alumnado.

PROVINCIA	CENTROS ESCOLARES	IMPORTE ADXUDICADO	ALUMNOS/AS	KG SOLICITADOS
A CORUÑA	85	213.281,97	22.157	70.980
LUGO	38	57.431,90	5.569	19.292
OURENSE	33	69.364,95	7.300	22.390
PONTEVEDRA	90	266.205,69	26.598	87.630
GALICIA	246	606.284,51	61.624	200.292

información da adxudicación de leite ao alumnado.

PROVINCIA	CENTROS ESCOLARES	IMPORTE ADXUDICADO	ALUMNOS/AS	LITROS SOLICITADOS
A CORUÑA	85	174.931,50	19.900	181.246
LUGO	38	58.054,76	6.007	48.788
OURENSE	33	52.421,75	6.728	58.259
PONTEVEDRA	90	220.170,31	25.044	181.315
GALICIA	246	505.578,32	57.679	469.608

C. Programa de distribución gratuita en entidades benéficas provenientes de retiradas en Organizacions de Produtores de Froitas e Hortalizas (OPFH)

As actuacións neste sector realízanse a través das Organizacions de Produtores de Froitas e Hortalizas de España.

O FOGGA realiza os controis de saídas de produtos da única OPFH con sede en Galicia que lle indica a Subdirección Xeral de Explotacións Agrarias e os controis de chegada dos produtos procedentes doutras comunidades autónomas que lle indican os órganos xestores das OPFH desas comunidades autónomas. No ano 2022 fixéronse 29 controis na provincia de A Coruña, 15 na de Lugo, 15 en Ourense e 4 en Pontevedra.

O FOGGA comunica ao FEGA o listado de organizacións caritativas e centros benéficos asociados receptores destes produtos e efectúa, en ditas entidades, os correspondentes controis de recepción solicitado polo organismo pagador da comunidade autónoma onde está a sede social da OPFH que fixo o envío dos produtos. As organizacións de produtores de froitas e hortalizas de España contactan coas organizacións caritativas de Galicia para concretar os envíos dos diferentes produtos. Posteriormente, estas organizacións caritativas distribúen os produtos aos seus centros benéficos asociados.

A continuación, indícase cantas organizacións caritativas e centros benéficos asociados hai en Galicia:

Provincia	Organizacións Caritativas	Entidades Benéficas
A Coruña	5	140
Lugo	1	36
Ourense	2	116
Pontevedra	3	60
GALICIA	11	352

En Galicia existe unha organización de produtores de froitas e hortalizas recoñecida, a cal repartiu 13.245 quilos de froitas e hortalizas no marco deste programa durante o ano 2022. Foron catro as notificacións realizadas por esta organización de produtores, facéndose 1 control en orixe e ningún en destino.

Resumo provincial de produtos recibidos nas organización caritativas de Galicia procedentes de OPFH durante o ano 2022:

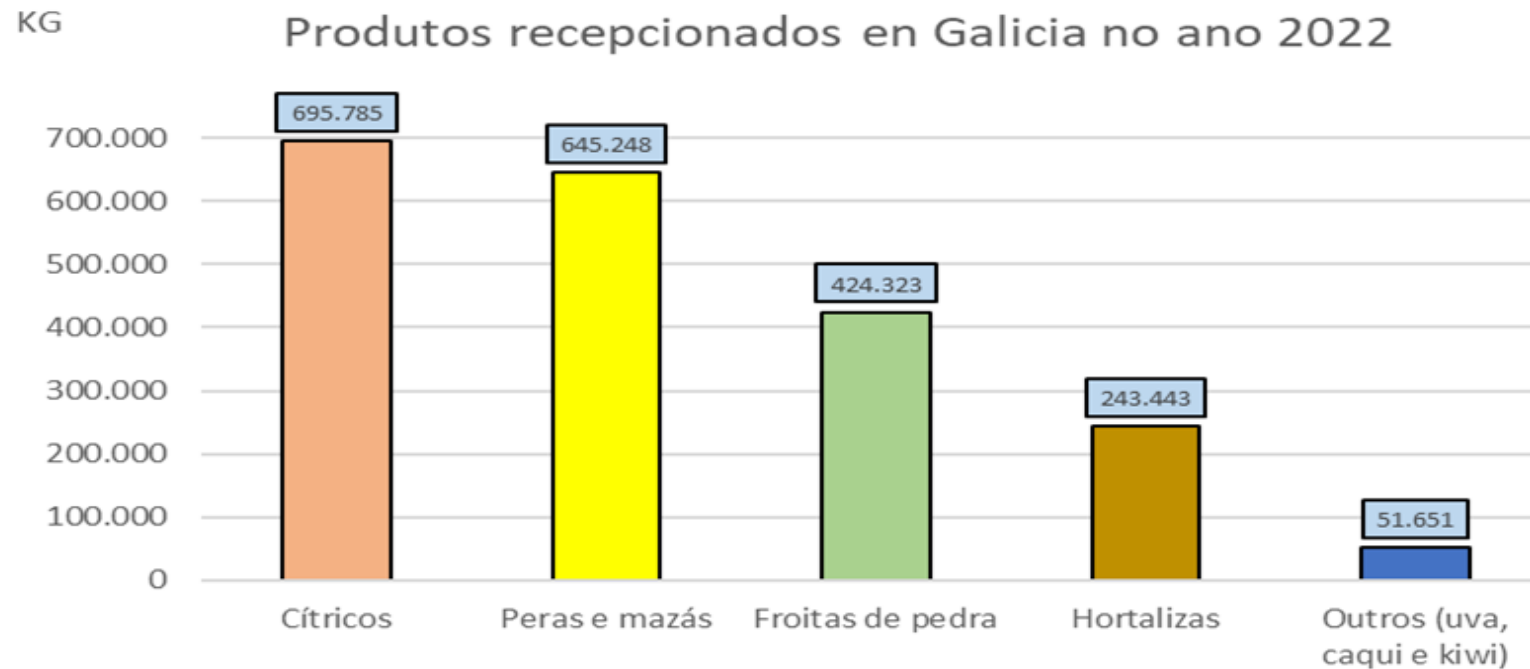

C. Mecanismos de intervención de mercados

Intervención pública:

No ano 2022 estivo aberta a intervención pública de manteiga e a de leite desnatado en po desde o 1 de marzo ao 30 de setembro e non se presentou ningunha solicitude.

Almacenamento privado:

No ano 2022, a Comisión Europea activou o almacenamento privado de carne de porcino. En Galicia houbo 4 solicitudes de axuda admitidas para almacenar durante 60 días as seguintes cantidades agrupadas por categoría de produto:

Categoría	Produto	Cantidade
3	Xamóns, paletas, partes dianteiras, chuleteiros con ou sen agullas, ou agullas soas, chuleteiros con ou sen cadeira, desosados	130
5	Panceta enteira ou cortada en forma rectangular, sen a pel nin as costelas	40
7	Touciño con ou sen pel	40

Contratáronse 208,90 toneladas (o 99,5% da cantidade solilcitada) e o importe da axuda ascendeu a 68.809,11 euros.

03

ACTIVIDADES

3.3 OUTRAS ACTUACIÓNS



C. Axudas ás persoas produtoras de carne para compensar as dificultades económicas derivadas da invasión rusa a Ucraína.

A invasión de Ucraína por parte de Rusia o 24 de febreiro de 2022 está a afectar os produtores agrarios e supón unha ameaza grave de perturbación do mercado. Esta crise está a ter graves consecuencias na oferta de cereais a escala mundial e está a provocar unha nova subida de prezos, que se suma ás fortes subas que están a experimentar os prezos da enerxía e os fertilizantes.

Os produtores de vacún, ovino, cabrún, aves e coellos contan, ademais, con serias dificultades para trasladar este incremento de custos ao longo da cadea, polo que as súas marxes están a verse seriamente comprometidos.

Para mitigar esta situación, a través da resolución do 29 de decembro establecéronse as bases reguladores, mediante a tramitación anticipada de gasto, das axudas temporais e excepcionais ás persoas produtoras de carne para compensar as dificultades económicas derivadas da invasión rusa de Ucraína.

LIÑA AXUDA	SOLICITANTES	IMPORTE TOTAL
Nutrices	7.082	13.407.970 €
Cebo	281	501.830 €
Ovino-cabrún	303	187.240 €
Aves	435	1.251.960 €
Coellos	91	328.700 €
TOTAL	7.894	15.677.700 €

04

RECURSOS HUMANOS



No exercicio financeiro 2023 o FOGGA contou cun cadro de persoal propio integrado por 103 traballadores.

Este conxunto do persoal distribúese entre os Servizos Centrais, con sede en Santiago de Compostela e os catro Servizos Territoriais, ubicados nas provincias de A Coruña, Lugo, Ourense e Pontevedra.

Os Servizos Centrais están integrados por 39 traballadores e os Servizos Territoriais intégranse por 62 traballadores.

Na táboa que se presenta a continuación expónse a distribución do persoal tanto por categorías: persoal funcionario, xa sexa de carreira ou interino e persoal laboral, fixo ou temporal, como desde o punto de vista territorial, segundo ese persoal traballe en Servizos Centrais (SS.CC) ou en Servizos Territoriais (SSTT):

	PERSOAL FUNCIONARIO		PERSOAL LABORAL		
	De carreira	Interino	Fixo	Temporal	
SS.CC	29	7	1	2	
SS.PP	34	16	4	10	
TOTAL	63	23	5	12	103

Respecto das funcións que ten asociadas o persoal do FOGGA, cómpre salientar que:

➔ **Dentro dos Servizos Centrais intégrase: a Dirección do FOGGA, a Secretaría, a Subdirección Xeral de Xestión da PAC e o Servizo de Auditoría Interna.**

- A Secretaría estrutúrase administrativamente en dous servizos: o Servizo de Xestión Económica e o Servizo de Xestión Administrativa, que se encargan, respectivamente, da xestión orzamentaria, tesourería, pagamentos, contabilidade e contratación; e da tramitación de reintegros, recursos e demais cuestións xurídicas, así como de toda a xestión administrativa e ordinaria do persoal.

A Subdirección Xeral de Xestión da PAC estrutúrase en catro servizos de carácter técnico: O Servizo de Axudas Agrícolas da PAC, o Servizo de Axudas Gandeiras da PAC, o Servizo de Axudas Complementarias e o Servizo de Apoio ao Sector Lácteo e Mercados Agrícolas. Estes servizos desempeñan as funcións necesarias para a aplicación da PAC no ámbito agrícola e gandeiro, respecto das axudas directas, as medidas de intervención e regulación de mercados da organización común de mercados agrícolas e a xestión das axudas á renda das persoas agricultoras no marco do programa de desenvolvemento rural. Tamén realizan funcións de apoio ao sector lácteo.

➔ **En cada provincia intégrase un Servizo Territorial do FOGGA, que desenvolve importantes funcións técnicas de xestión, control e informe, que permiten unha axeitada xestión e pagamento da PAC.**

➔ **Cabe salientar a participación doutro persoal funcionario non integrado no FOGGA, como é o integrante das Oficinas Agrarias Comarcais, que colaboran na tramitación das axudas referidas ás explotacións agrarias sitas no seu ámbito de actuación.**

05 PAGAMENTOS FEAGA E FEADER



O Decreto 155/2006, do 7 de setembro, establece que o FOGGA constituirase como organismo pagador en Galicia dos gastos financiados polo FEAGA e polo FEADER. Mediante Orde do 4 de outubro de 2007 autorízase ao FOGGA como Organismo Pagador dos fondos europeos agrarias en Galicia (DOG nº 196, do 09.10.2007).

Durante o exercicio financeiro 2023 no tocante á execución e contabilización dos pagamentos, o FOGGA realizou os que seguen:

➔ **FEAGA: 171.373.022,16 €**

➔ **FEADER: 166.492.042,61 €**

SECTOR	PAGOS (€)
	FEAGA
FROITAS E HORTALIZAS	318.662,63
LEITE E PRODUCTOS LACTEOS	300.578,35
SECTOR VITIVINICOLA	4.096.541,69
APICULTURA	47.886,21
PAGAMENTO BÁSICO	107.441.086,44
VACÚN	58.725.590,01
OVINO E CABRÚN	333.033,32
CULTIVOS HERBÁCEOS	40.679,88
LEGUMINOSAS DE GRAO	985,15
PORCINO	68.809,11
REEMBOLSO DISCIPLINA FINANCIERA	-830,63
TOTAL	171.373.022,16

MEDIDA	DESCRICIÓN	PAGOS	
		FEADER	GASTO PÚBLICO
01	Transferencia de coñecementos e actividades de información	710.691,54	947.588,71
02	Servizos de asesoramento, xestión e substitución de explotacións agrarias	18.223,25	24.297,67
03	Réximes de calidade dos produtos agrícolas e alimenticios	2.347.317,77	3.129.757,03
04	Investimentos en activos físicos	22.918.683,78	30.428.527,30
06	Desenvolvemento de explotacións agrícolas e empresas	5.769.700,35	7.368.234,02
07	Servizos básicos e renovación de poboacións nas zonas rurais	2.546.976,21	3.395.968,29
08	Inversións no desenvolvemento de zonas forestais e mellora da viabilidade dos bosques	34.792.922,48	46.390.563,30
10	Agroambiente e clima	16.822.834,61	17.087.275,38
11	Agricultura ecolóxica	3.026.366,70	3.025.892,61
13	Pagamentos a zonas con limitacións naturais e outras limitacións específicas	18.307.856,22	20.149.210,71
15	Servizos silvoambientais e climáticos e conservación dos bosques (art. 34)	1.413.590,99	1.884.787,99
16	Cooperación	2.608.285,27	3.477.713,68
19	Axuda para o desenvolvemento local de LEADER (DLP)	7.576.417,92	10.101.890,60
20	Asistencia técnica	2.551.976,49	3.402.635,32
22	Ayuda temporal excepcional para os agricultores	11.758.275,00	15.677.700,00
TOTAL		133.170.118,58	166.492.042,61

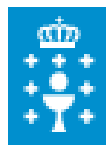

FONDO GALEGO
DE GARANTÍA
AGRARIA