FONDO GALEGO DE GARANTÍA AGRARIA

FOGGA 25

Memoria do exercicio orzamentario 2025

ÍNDICE



INTRODUCCIÓN



O FOGGA



POLÍTICA AGRARIA COMÚN (PAC)



REGULACIÓN DE MERCADOS



RECURSOS HUMANOS



FONDOS FEAGA E FEADER

INTRODUCCIÓN



O Fondo Galego de Garantía de Agraria (Fogga), de acordo co disposto no artigo 3 dos seus estatutos, actúa de conformidade cos principios de austeridade, transparencia, eficacia e eficiencia na xestión, tendo como obxectivo permanente a mellora da calidade no seu ámbito de actuación. Anualmente e tendo en conta ditos principios, publica un balance de situación no cumprimento destes.

Preséntase a memoria de actividades co obxecto de difundir as contas e os resultados da xestión do organismo no exercicio financeiro 2025 no marco da Política Agrícola Común 2023-2027. No dito exercicio xestionouse a inversión no medio rural galego de 407 millóns de euros FEAGA (Fondo Europeo Agrícola de Garantía Agraria), Feader (Fondo Europeo de Desenvolvemento Rural) 2014-2022 e Feader (Fondo Europeo de Desenvolvemento Rural) PEPAC.

Esta memoria das actividades do organismo trata de sintetizar a xestión dun exercicio orzamentario, na dobre vertente do Fogga, de organismo autónomo encargado da aplicación en Galicia dos pagamentos directos e das medidas de intervención de mercados da PAC (Política Agraria Común), e, por outro lado, de organismo pagador dos fondos europeos agrícolas na nosa comunidade.



INTRODUCCIÓN

O FOGGA

Fondo Galego de Garantía Agraria:
Estrutura, funcións e marco normativo





O FOGGA

O Fogga é un organismo autónomo integrado no sector público administrativo da Xunta de Galicia, con personalidade xurídica e patrimonio de seu, posuíndo plena capacidade de obrar para o cumprimento dos seus fins.

O Fogga –que está adscrito á Consellería do Medio Rural, de conformidade co previsto no Decreto 223/2022, de 22 de decembro, polo que se establece a estrutura orgánica da Consellería de Medio Rural (DOG nº 9, do 13 de xaneiro de 2023), creouse mediante a Lei 7/1994, do 29 de decembro, pola que se crea o Instituto Lácteo e Gandeiro de Galicia (DOG nº4, do 5 de xaneiro).

Este organismo configúrase como un dos instrumentos da Comunidade Autónoma de Galicia para contribuír a un medio rural sostible económica e socialmente, en harmonía co medio ambiente e xerador dos produtos de alta calidade e valor engadido que demanda o mercado. Ao Fogga, na súa condición de organismo pagador dos fondos europeos agrícolas en Galicia, correspóndelle a responsabilidade compartida de facer chegar aos agricultores e gandeiros, operadores comerciais e industriais agroalimentarios e vinculados ao desenvolvemento rural, as medidas de apoio á renda e impulso que a política agrícola común (PAC) dispón a favor de quen contribúe á consecución dos seus fins, no eido dos mercados de produtos agrarios e do desenvolvemento rural.

Funcións e estrutura:

As funcións encomendadas ao organismo veñen previstas na Lei 7/1994, así como no Decreto 7/2014, do 16 de xaneiro, polo que se aproban os estatutos do organismo autónomo Fondo Galego de Garantía Agraria (DOG nº 18, do 28 de xaneiro).

A configuración e estrutura interna do Fondo Galego de Garantía Agraria ven determinada pola súa consideración como organismo pagador dos fondos europeos agrícolas (FEAGA e Feader) en Galicia, en virtude do disposto no Decreto 155/2006, do 7 de setembro, polo que se establece o réxime do organismo pagador dos fondos europeos agrarios en Galicia (DOG, nº 181, do 19 de setembro de 2006), e a Orde do 4 de outubro de 2007, pola que se autoriza o Fondo Galego de Garantía Agraria como organismo pagador dos ditos fondos en Galicia (DOG, nº 196, 9 de outubro de 2007).

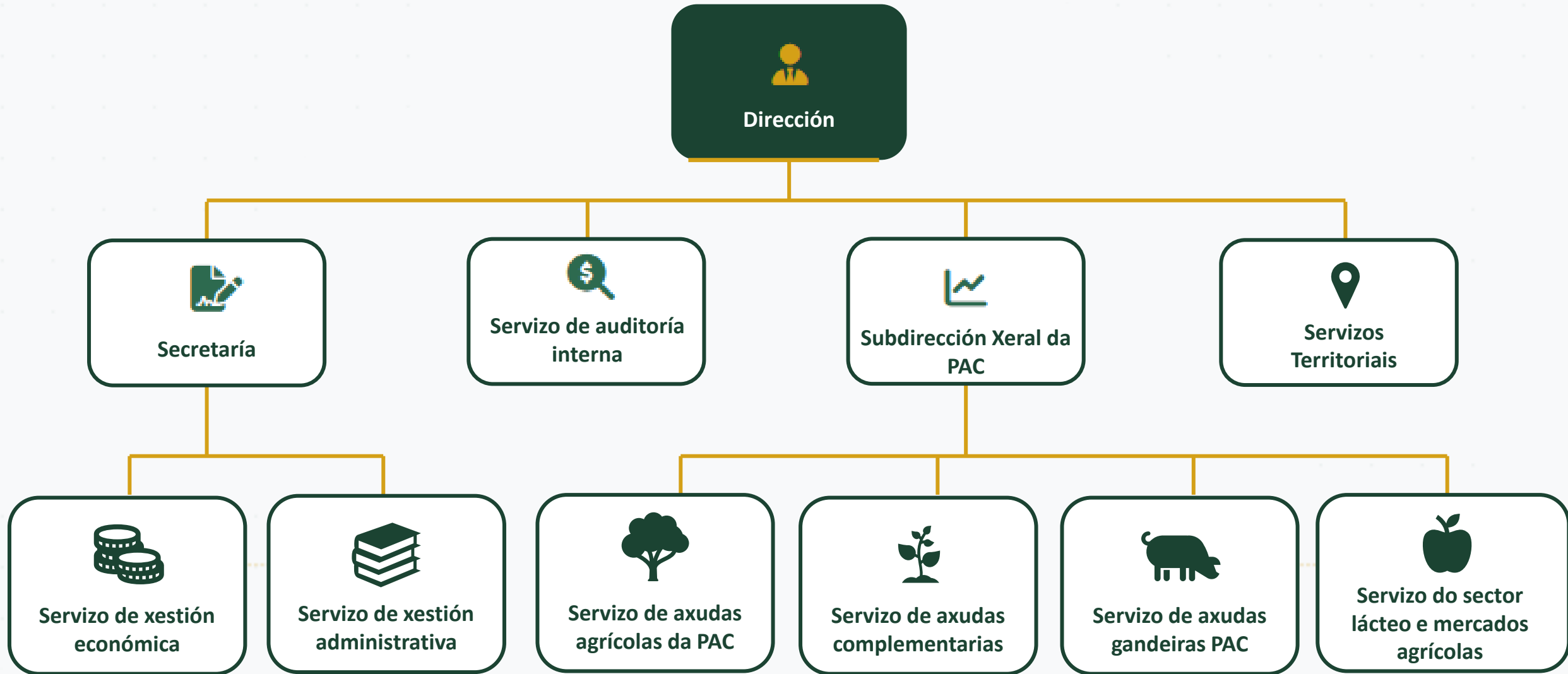

Política Agraria Común (PAC)



A partir da campaña 2023, implantase en España o Plan Estratéxico da PAC (PEPAC) que ten como obxectivo o desenvolvemento sostible da agricultura, a alimentación e as zonas rurais para garantir a seguridade alimentaria da sociedade a través dun sector competitivo e un medio rural vivo.

A Orde do 27 de febreiro de 2024 pola que se regula a aplicación dos pagamentos directos á agricultura e á gandería e das axudas ao desenvolvemento rural suxeitas ao sistema integrado de xestión e control, inclúe as axudas directas que se dividen en:

Axuda básica á renda para a sostibilidade (ABRS):

Trátase dunha axuda desvinculada da produción, que se encadra dentro das intervencións que dan resposta ao Obxectivo específico 1 do PEPAC “Apoiar unha renda agrícola viable e a resiliencia do sector agrícola em todo o territorio da Unión a fin de mellorar a seguridade alimentaria a longo prazo e a diversidade agrícola, así como garantir a sostibilidade económica da produción agrícola da Unión”.

Axuda complementaria á renda redistributiva:

O obxectivo desta axuda é a redistribución máis equitativa e atribución máis eficaz e eficiente da axuda á renda, en beneficio das explotacións medianas e pequenas, para atender a súa diferenza de rendibilidade con respecto ás máis grandes.

Axuda complementaria para mozos e mozas agricultores:

Pretende asegurar o relevo xeracional e evitar o despoboamento en zonas rurais apoiando a persoas mozas, de ata 40 anos, incorporadas por primeira vez e recentemente como xefe ou xefa de explotación e que cumpran cuns criterios mínimos de formación e/o capacitación agraria.

Ecorrexímes:

Prácticas en favor do medio ambiente e o clima ás que se poden acoller voluntariamente as e os agricultores.

Axudas asociadas:

Concédense axudas asociadas a sectores específicos, dende o punto de vista social e económico.



Axudas directas

Axudas directas

A seguinte táboa informa sobre os pagos de axudas directas na campaña 2024:

Axuda	Camp. 2024	
	Benef.	Importe (€)
Axuda básica á renda para a sustentabilidade (ABRS)	20.958	60.705.587,32
Axuda complementaria para mozos agricultores e mozas agricultoras	749	5.341.941,98
Axuda complementaria redistributiva	20.947	15.881.112,92
Axuda para a produción sostible de leite de ovella e cabra	2	6.439,35
Axuda para a produción sostible de leite de vaca	5.503	54.132.774,95
Axuda para o engorde de tenreiros na explotación de nacemento	6.661	2.842.181,39
Axuda para o engorde sostible de tenreiros	300	935.195,47
Axuda para os gandeiros extensivos de vacún de carne	10.143	16.166.318,50
Axuda para os gandeiros extensivos e semiextensivos de ovino e caprino de carne	259	413.549,83
Axuda á produción sostible de proteínas de orixe vexetal	98	58.793,60
Cuberta inerte de restos de poda	21	8.568,20
Cuberta vexetal espontánea ou sementada	714	464.104,64
Espazos de biodiversidade	76	51.264,77
Marxes ou Illas de biodiversidade en pastos	3.044	2.087.880,83
Pastoreo extensivo	9.096	10.397.407,50
Rotación de cultivos con especies mellorantes	4.743	4.990.398,41
Sega sostible	1.279	639.425,27
Sementeira directa	9	16.746,25

Durante o exercicio financeiro 2025, o Fogga continuou coa implementación das intervencións recollidas no Plan Estratégico da PAC (PEPAC), co obxectivo de fortalecer o tecido produtivo e social das zonas rurais galegas.

As axudas no ámbito do desenvolvemento rural teñen como obxectivos:

- Contribuír cos compromisos ambientais e climáticos, da Rede Natura 2000 e da Directiva Marco da auga.
- Mellorar a resiliencia ante o cambio climático a través da conservación de recursos xenéticos.
- Fomentar a protección do medio ambiente.
- Asegurar alimentos de calidade a través do apoio á agricultura e gandería ecolóxica e a mellora do benestar animal.

As intervencións de desenvolvemento rural executadas durante este período responderon aos tres grandes obxectivos estratéxicos establecidos tanto no Regulamento (UE) 2021/2115 como na Orde do 27 de febreiro de 2024 da Consellería do Medio Rural: fomentar un sector agroforestal resiliente e competitivo, promover a sustentabilidade ambiental e climática, e consolidar un medio rural vivo e inclusivo.



Desenvolvemento rural

Desenvolvemento rural

A seguinte táboa informa sobre os pagos de desenvolvemento rural na campaña 2024:

LIÑA DE AXUDA	PERCEPTORES	AXUDAS (€)
Apicultura para a biodiversidade.	302	1.588.015,00
Conservación de razas autóctonas en perigo de extinción.	353	2.144.344,59
Conservación de variedades en risco de erosión xenética.	50	143.934,56
Conversión e mantemento agricultura ecolóxica.	117	271.834,44
Conversión e mantemento gandería ecolóxica.	405	5.726.173,03
Conversión e mantemento Viñedo ecolóxico.	6	13.954,04
Cultivos sostibles leñosos.	113	156.849,28
Economía circular.	26	38.955,00
Extensificación das explotacións gandeiras.	3.432	10.955.543,64
Mantenimiento apicultura ecolóxica.	23	258.408,50
Pagos compensatorios áreas de distintas de montaña.	6.725	5.674.669,48
Pagos compensatorios áreas de montaña.	3.774	11.640.670,09
Pastoreo en zonas con presenza de grandes carnívoros.	1.206	3.060.393,34

PROVINCIA	NOME	AXUDAS DIRECTAS	DESENVOLVEMENTO RURAL	TOTAL
A CORUÑA	ABEGONDO	147.030,73	23.643,59	170.674,32
	AMES	132.595,58	7.544,42	140.140,00
	ARANGA	1.184.556,60	296.026,68	1.480.583,28
	ARES	3.178,50	0,00	3.178,50
	ARTEIXO	179.338,75	1.258,70	180.597,45
	ARZÚA	3.094.525,13	276.862,78	3.371.387,91
	A BAÑA	927.290,01	22.817,61	950.107,62
	BERGONDO	119.697,87	776,16	120.474,03
	BETANZOS	40.551,99	11.852,96	52.404,95
	BOIMORTO	1.326.410,30	98.242,60	1.424.652,90
	BOIRO	12.781,32	0,00	12.781,32
	BOQUEIXÓN	743.539,24	26.972,07	770.511,31
	BRIÓN	605.888,77	25.882,86	631.771,63
	CABANA DE BERGANTIÑOS	483.577,06	2.292,00	485.869,06
	CABANAS	22.835,82	2.488,48	25.324,30
	CAMARIÑAS	4.328,47	134,40	4.462,87
	CAMBRE	77.320,14	7.722,56	85.042,70
	A CAPELA	561.803,24	180.144,87	741.948,11
	CARBALLO	744.884,62	43.490,37	788.374,99
	CARNOTA	8.941,71	0,00	8.941,71
	CARRAL	251.807,46	18.623,46	270.430,92
	CEDEIRA	357.935,77	222.091,39	580.027,16
	CEE	147.357,86	51.560,32	198.918,18
	CERCEDA	695.375,66	44.538,41	739.914,07
	CERDIDO	144.943,93	55.591,00	200.534,93
	CESURAS	425.508,45	64.893,46	490.401,91
	COIRÓS	19.828,78	1.968,77	21.797,55
CORCUBIÓN	1.730,91	0,00	1.730,91	

PROVINCIA	NOME	AXUDAS DIRECTAS	DESENVOLVEMENTO RURAL	TOTAL
A CORUÑA	CORISTANCO	712.661,38	5.863,78	718.525,16
	A CORUÑA	108.483,50	58.793,18	167.276,68
	CULLEREDO	60.901,17	12.588,33	73.489,50
	CURTIS	1.854.350,55	204.913,98	2.059.264,53
	DODRO	3.269,94	0,00	3.269,94
	DUMBRÍA	1.060.494,05	39.433,88	1.099.927,93
	FENE	43.740,44	38.818,70	82.559,14
	FERROL	122.829,11	39.679,98	162.509,09
	FISTERRA	25.583,28	5.768,06	31.351,34
	FRADES	2.718.865,82	98.126,15	2.816.991,97
	IRIXOA	508.399,35	61.615,76	570.015,11
	LAXE	46.074,97	1.207,27	47.282,24
	A LARACHA	677.147,27	48.098,05	725.245,32
	LOUSAME	344.074,45	19.174,92	363.249,37
	MALPICA DE BERGANTIÑOS	347.105,56	10.266,28	357.371,84
	MAÑÓN	230.679,60	153.011,07	383.690,67
	MAZARICOS	4.054.812,42	211.360,03	4.266.172,45
	MELIDE	1.260.887,03	222.834,63	1.483.721,66
	MESÍA	2.284.518,52	219.972,37	2.504.490,89
	MIÑO	106.020,23	8.327,47	114.347,70
	MOECHE	328.765,74	109.548,26	438.314,00
	MONFERO	1.132.536,14	291.376,41	1.423.912,55
	MUGARDOS	38.383,08	3.475,21	41.858,29
	MUXÍA	1.110.877,96	43.433,55	1.154.311,51
MUROS	5.280,36	11.280,00	16.560,36	
NARÓN	166.142,05	52.837,96	218.980,01	
NEDA	25.812,06	8.035,98	33.848,04	
NEGREIRA	1.202.189,69	56.312,68	1.258.502,37	

PROVINCIA	NOME	AXUDAS DIRECTAS	DESENVOLVEMENTO RURAL	TOTAL
A CORUÑA	NOIA	8.938,19	1.500,00	10.438,19
	OLEIROS	73.200,55	43.412,20	116.612,75
	ORDES	1.374.815,46	99.324,51	1.474.139,97
	OROSO	658.272,75	33.564,57	691.837,32
	ORTIGUEIRA	639.798,81	307.901,93	947.700,74
	OUTES	306.076,71	52.309,97	358.386,68
	PADERNE	108.072,48	14.120,10	122.192,58
	PADRÓN	82.452,15	4.667,88	87.120,03
	O PINO	1.055.980,00	75.219,49	1.131.199,49
	A POBRA DO CARAMIÑAL	29.024,42	3.156,35	32.180,77
	PONTECESO	674.765,52	2.755,72	677.521,24
	PONTEDEUME	16.430,95	2.673,36	19.104,31
	AS PONTES DE GARCÍA RODRÍGUEZ	700.922,74	390.907,50	1.091.830,24
	PORTO DO SON	55.143,99	50.191,70	105.335,69
	RIANXO	9.634,61	292,69	9.927,30
	RIBEIRA	40.787,70	1.253,57	42.041,27
	ROIS	969.347,36	95.661,57	1.065.008,93
	SADA	0,00	0,00	0,00
	SAN SADURNIÑO	342.652,52	146.590,68	489.243,20
	SANTA COMBA	3.694.647,29	36.690,62	3.731.337,91
	SANTIAGO DE COMPOSTELA	988.774,72	103.052,02	1.091.826,74
	SANTISO	944.628,10	70.166,38	1.014.794,48
	SOBRADO	1.458.305,64	217.262,61	1.675.568,25
	AS SOMOZAS	245.118,46	151.438,51	396.556,97
	TEO	82.326,87	3.100,19	85.427,06
	TOQUES	784.423,54	140.882,47	925.306,01
	TORDOIA	2.001.469,27	86.805,13	2.088.274,40
TOURO	1.346.756,20	79.530,07	1.426.286,27	

PROVINCIA	NOME	AXUDAS DIRECTAS	DESENVOLVEMENTO RURAL	TOTAL
A CORUÑA	TRAZO	2.345.704,25	123.037,69	2.468.741,94
	VALDOVIÑO	146.503,92	57.427,16	203.931,08
	VAL DO DUBRA	1.042.177,49	9.926,67	1.052.104,16
	VEDRA	200.136,41	12.443,10	212.579,51
	VILASANTAR	800.191,39	77.619,33	877.810,72
	VILARMAIOR	77.825,13	4.859,72	82.684,85
	VIMIANZO	1.217.310,02	14.304,91	1.231.614,93
	ZAS	1.079.224,37	31.452,10	1.110.676,47
	CARIÑO	73.797,07	24.423,90	98.220,97
	OZA-CESURAS	213.011,14	61.923,05	274.934,19
LUGO	ABADÍN	2.119.589,81	889.940,00	3.009.529,81
	ALFOZ	431.991,10	163.821,04	595.812,14
	ANTAS DE ULLA	801.718,80	134.036,66	935.755,46
	BALEIRA	1.083.078,46	499.594,24	1.582.672,70
	BARREIROS	756.647,52	73.005,80	829.653,32
	BECERREÁ	983.558,48	600.234,96	1.583.793,44
	BEGONTE	526.597,35	202.983,82	729.581,17
	BÓVEDA	467.795,47	222.756,27	690.551,74
	CARBALLEDO	1.438.127,59	478.652,52	1.916.780,11
	CASTRO DE REI	3.753.128,44	309.251,80	4.062.380,24
	CASTROVERDE	2.269.064,01	430.745,34	2.699.809,35
	CERVANTES	1.003.433,25	722.330,81	1.725.764,06
	CERVO	133.030,04	45.693,11	178.723,15
	O CORGO	1.569.983,41	371.374,31	1.941.357,72
	COSPEITO	2.736.754,52	229.028,42	2.965.782,94
	CHANTADA	2.907.133,84	851.407,10	3.758.540,94
	FOLGOSO DO COUREL	218.677,64	150.378,64	369.056,28
	A FONSAGRADA	2.014.667,99	1.483.071,38	3.497.739,37

PROVINCIA	NOME	AXUDAS DIRECTAS	DESENVOLVEMENTO RURAL	TOTAL
LUGO	FOZ	315.488,01	45.125,69	360.613,70
	FRIOL	3.197.975,65	806.267,81	4.004.243,46
	XERMADE	1.412.534,90	542.381,95	1.954.916,85
	GUITIRIZ	3.000.491,19	1.106.208,08	4.106.699,27
	GUNTÍN	2.482.848,12	226.649,88	2.709.498,00
	O INCIO	1.020.250,68	606.374,59	1.626.625,27
	XOVE	320.262,14	117.349,88	437.612,02
	LÁNCARA	2.355.371,33	1.031.551,00	3.386.922,33
	LOURENZÁ	271.320,50	24.251,60	295.572,10
	LUGO	3.710.147,02	715.437,38	4.425.584,40
	MEIRA	613.403,45	124.350,28	737.753,73
	MONDOÑEDO	844.039,39	306.648,24	1.150.687,63
	MONFORTE DE LEMOS	908.469,24	253.503,66	1.161.972,90
	MONTERROSO	1.656.850,55	290.878,98	1.947.729,53
	MURAS	1.044.989,07	417.336,31	1.462.325,38
	NAVIA DE SUARNA	459.017,42	406.270,66	865.288,08
	NEGUEIRA DE MUÑIZ	29.459,89	30.013,37	59.473,26
	AS NOGAIS	695.660,17	483.358,01	1.179.018,18
	OUROL	279.952,43	150.040,15	429.992,58
	OUTEIRO DE REI	892.946,86	161.038,19	1.053.985,05
	PALAS DE REI	2.274.553,11	362.558,97	2.637.112,08
	PANTÓN	296.386,77	145.597,36	441.984,13
	PARADELA	2.377.155,04	952.797,27	3.329.952,31
	O PÁRAMO	1.401.496,02	230.866,09	1.632.362,11
	A PASTORIZA	4.589.882,94	559.550,51	5.149.433,45
	PEDRAFITA DO CEBREIRO	623.538,16	372.984,47	996.522,63
POL	2.310.321,49	213.152,69	2.523.474,18	
A POBRA DO BROLLÓN	426.632,15	159.056,51	585.688,66	

PROVINCIA	NOME	AXUDAS DIRECTAS	DESENVOLVEMENTO RURAL	TOTAL
LUGO	A PONTENOVA	290.360,75	131.120,32	421.481,07
	PORTOMARÍN	1.576.249,22	149.531,34	1.725.780,56
	QUIROGA	29.665,02	109.750,71	139.415,73
	RIBADEO	1.271.208,09	171.895,81	1.443.103,90
	RIBAS DE SIL	22.362,90	10.956,22	33.319,12
	RIBEIRA DE PIQUÍN	127.998,09	49.343,36	177.341,45
	RIOTORTO	563.210,18	177.598,83	740.809,01
	SAMOS	1.261.519,54	668.583,75	1.930.103,29
	RÁBADE	7.292,97	0,00	7.292,97
	SARRIA	4.042.180,67	855.690,00	4.897.870,67
	O SAVIÑO	1.993.027,10	587.822,98	2.580.850,08
	SOBER	312.255,53	120.362,85	432.618,38
	TABOADA	1.955.160,08	244.572,49	2.199.732,57
	TRABADA	768.967,56	57.974,91	826.942,47
	TRICASTELA	826.509,17	643.589,57	1.470.098,74
	O VALADOURO	688.142,27	256.675,00	944.817,27
	O VICEDO	185.030,41	94.821,19	279.851,60
	VILALBA	3.456.595,05	849.506,65	4.306.101,70
	VIVEIRO	432.403,26	157.290,06	589.693,32
	BARALLA	1.298.573,04	701.651,17	2.000.224,21
BURELA	50.836,06	12.468,09	63.304,15	
OURENSE	ALLARIZ	214.218,09	94.028,65	308.246,74
	AMOEIRO	33.709,63	26.270,01	59.979,64
	A ARNOIA	0,00	0,00	0,00
	AVIÓN	1.645,65	0,00	1.645,65
	BALTAR	223.308,21	111.342,17	334.650,38
	BANDE	141.086,41	119.001,93	260.088,34

PROVINCIA	NOME	AXUDAS DIRECTAS	DESENVOLVEMENTO RURAL	TOTAL
OURENSE	BAÑOS DE MOLGAS	125.716,48	86.767,59	212.484,07
	BARBADÁS	54.946,42	25.164,19	80.110,61
	O BARCO DE VALDEORRAS	17.585,20	16.914,94	34.500,14
	BEADE	0,00	281,45	281,45
	BEARIZ	1.201,77	5.117,60	6.319,37
	OS BLANCOS	116.037,20	49.694,60	165.731,80
	BOBORÁS	0,00	10.140,00	10.140,00
	A BOLA	28.303,91	5.657,34	33.961,25
	O BOLO	151.291,18	97.819,23	249.110,41
	CALVOS DE RANDÍN	328.162,84	251.269,68	579.432,52
	CARBALLEDA DE VALDEORRAS	46.637,89	12.891,64	59.529,53
	CARBALLEDA DE AVIA	2.328,05	0,00	2.328,05
	O CARBALLIÑO	26.611,16	15.513,60	42.124,76
	CARTELLE	55.434,36	25.308,01	80.742,37
	CASTRELO DO VAL	26.227,27	26.437,76	52.665,03
	CASTRELO DE MIÑO	7.471,26	1.040,58	8.511,84
	CASTRO CALDELAS	536.674,87	280.112,73	816.787,60
	CELANOVA	124.955,90	79.288,74	204.244,64
	CENLLE	1.940,56	3.179,32	5.119,88
	COLES	20.187,04	1.092,55	21.279,59
	CORTEGADA	588,61	25.000,00	25.588,61
	CUALEDRO	192.518,13	100.507,34	293.025,47
	LAROUCO	192.518,13	100.507,34	293.025,47
	CHANDREXA DE QUEIXA	320.017,68	215.657,30	535.674,98
	ENTRIMO	184.456,41	221.281,11	405.737,52
	ESGOS	47.023,32	28.323,13	75.346,45
	XINZO DE LIMIA	1.763.563,26	247.820,00	2.011.383,26
GOMESENDE	0,00	8.200,00	8.200,00	

PROVINCIA	NOME	AXUDAS DIRECTAS	DESENVOLVEMENTO RURAL	TOTAL
OURENSE	A GUDIÑA	266.922,92	191.984,97	458.907,89
	O IRIXO	45.506,38	20.698,93	66.205,31
	XUNQUEIRA DE AMBÍA	197.195,51	29.917,49	227.113,00
	XUNQUEIRA DE ESPADANEDO	72.864,32	36.691,02	109.555,34
	LAZA	78.590,73	133.064,31	211.655,04
	LEIRO	463,06	0,00	463,06
	LOBEIRA	66.545,24	61.529,22	128.074,46
	LOBIOS	24.271,04	28.194,29	52.465,33
	MACEDA	536.247,33	435.478,22	971.725,55
	MANZANEDA	176.689,73	82.159,62	258.849,35
	MASIDE	6.858,76	1.944,12	8.802,88
	MELÓN	27.132,32	20.981,10	48.113,42
	A MERCA	43.359,41	7.012,72	50.372,13
	A MEZQUITA	396.614,91	314.080,31	710.695,22
	MONTEDERAMO	1.000.276,14	732.334,80	1.732.610,94
	MONTERREI	102.269,86	39.578,26	141.848,12
	MUÍÑOS	86.605,08	107.296,18	193.901,26
	NOGUEIRA DE RAMUÍN	13.550,35	15.665,01	29.215,36
	OÍMBRA	23.285,99	50.881,46	74.167,45
	OURENSE	208.097,65	211.448,01	419.545,66
	PADERNE DE ALLARIZ	49.078,18	64.207,34	113.285,52
	PADRENDA	15.823,62	8.908,20	24.731,82
	PARADA DE SIL	100.179,02	41.635,91	141.814,93
	O PEREIRO DE AGUIAR	120.279,18	99.087,53	219.366,71
	A PEROXA	137.682,62	67.475,17	205.157,79
	PETÍN	12.955,76	17.973,40	30.929,16
PIÑOR	122.644,69	67.183,43	189.828,12	
PORQUEIRA	145.322,50	11.776,70	157.099,20	

PROVINCIA	NOME	AXUDAS DIRECTAS	DESENVOLVEMENTO RURAL	TOTAL
OURENSE	A POBRA DE TRIVES	324.110,70	217.234,09	541.344,79
	PONTEDEVA	3.933,41	0,00	3.933,41
	PUNXÍN	9.111,24	0,00	9.111,24
	QUINTELA DE LEIRADO	29.047,22	65.921,00	94.968,22
	RAIRIZ DE VEIGA	210.264,61	162.844,82	373.109,43
	RAMIRÁS	19.392,93	18.061,92	37.454,85
	RIBADAVIA	4.454,31	3.154,97	7.609,28
	SAN XOÁN DE RÍO	205.650,09	120.563,75	326.213,84
	RIÓS	239.460,32	251.999,45	491.459,77
	A RÚA	28.260,04	41.806,53	70.066,57
	RUBIÁ	25.941,41	33.138,66	59.080,07
	SAN AMARO	30.779,21	4.924,87	35.704,08
	SAN CIBRAO DAS VIÑAS	34.243,49	10.997,15	45.240,64
	SAN CRISTOVO DE CEA	144.986,06	42.824,81	187.810,87
	SANDIÁS	317.639,13	35.841,73	353.480,86
	SARRE AUS	353.149,63	33.097,93	386.247,56
	TABOADELA	53.988,55	18.705,18	72.693,73
	A TEIXEIRA	84.118,92	57.333,60	141.452,52
	TOÉN	0,00	0,00	0,00
	TRASMIRAS	249.289,34	25.281,70	274.571,04
	A VEIGA	427.700,93	360.538,83	788.239,76
	VEREA	119.430,91	114.276,89	233.707,80
	VERÍN	134.642,78	129.428,73	264.071,51
	VIANA DO BOLO	731.846,89	705.011,37	1.436.858,26
VILAMARÍN	73.430,10	37.745,19	111.175,29	
VILAMARTÍN DE VALDEORRAS	12.945,47	45.656,50	58.601,97	
VILAR DE BARRIO	374.092,41	202.208,81	576.301,22	

PROVINCIA	NOME	AXUDAS DIRECTAS	DESENVOLVEMENTO RURAL	TOTAL
OURENSE	VILARDEVÓS	135.351,89	82.726,33	218.078,22
	VILARIÑO DE CONSO	280.410,41	181.481,07	461.891,48
PONTEVEDRA	ARBO	15.870,72	2.128,63	17.999,35
	BARRO	0,00	0,00	0,00
	BAIONA	9.160,28	9.914,44	19.074,72
	BUEU	0,00	0,00	0,00
	CALDAS DE REIS	33.976,32	242,63	34.218,95
	CAMBADOS	12.962,83	6.385,74	19.348,57
	CAMPO LAMEIRO	5.260,99	0,00	5.260,99
	CANGAS	0,00	1.590,00	1.590,00
	A CAÑIZA	40.160,10	7.545,29	47.705,39
	CATOIRA	0,00	0,00	0,00
	COVELO	45.260,98	20.520,89	65.781,87
	CRECENTE	1.823,00	23.820,00	25.643,00
	CUNTIS	52.691,22	19.415,18	72.106,40
	DOZÓN	1.172.217,62	319.613,47	1.491.831,09
	A ESTRADA	1.148.284,55	119.035,65	1.267.320,20
	FORCAREI	831.441,22	270.092,54	1.101.533,76
	FORNELOS DE MONTES	52.512,46	28.441,69	80.954,15
	AGOLADA	891.270,90	203.977,07	1.095.247,97
	GONDOMAR	36.136,55	6.660,03	42.796,58
	O GROVE	1.942,58	3.437,46	5.380,04
	A GUARDA	3.750,21	0,00	3.750,21
	LALÍN	4.901.861,85	511.070,74	5.412.932,59
	A LAMA	107.692,01	49.082,96	156.774,97
	MARÍN	0,00	0,00	0,00
	MEAÑO	4.429,69	274,17	4.703,86
	MEIS	4.948,53	188,82	5.137,35

PROVINCIA	NOME	AXUDAS DIRECTAS	DESENVOLVEMENTO RURAL	TOTAL
PONTEVEDRA	MOAÑA	19.706,18	7.150,00	26.856,18
	MONDARIZ	7.871,17	0,00	7.871,17
	MONDARIZ-BALNEARIO	0,00	0,00	0,00
	MORAÑA	10.675,64	602,85	11.278,49
	MOS	24.057,05	6.285,01	30.342,06
	AS NEVES	9.454,67	996,58	10.451,25
	NIGRÁN	0,00	0,00	0,00
	OIA	64.825,69	11.548,77	76.374,46
	PAZOS DE BORBÉN	0,00	0,00	0,00
	PONTEVEDRA	22.324,71	11.985,82	34.310,53
	O PORRIÑO	2.465,19	0,00	2.465,19
	PORTAS	26.324,80	384,94	26.709,74
	POIO	5.190,27	0,00	5.190,27
	PONTEAREAS	2.144,45	7.960,00	10.104,45
	PONTE CALDELAS	21.725,07	1.640,37	23.365,44
	PONTECESURES	5.105,22	3.261,59	8.366,81
	REDONDELA	1.543,82	6.115,77	7.659,59
	RIBADUMIA	4.450,20	293,62	4.743,82
	RODEIRO	2.879.351,82	423.324,68	3.302.676,50
	O ROSAL	26.655,96	6.161,61	32.817,57
	SALCEDA DE CASELAS	457,37	3.410,88	3.868,25
	SALVATERRA DE MIÑO	23.047,54	0,00	23.047,54
	SANXENXO	4.535,29	0,00	4.535,29
	SILLEDA	2.199.719,01	199.160,58	2.398.879,59
	SOUTOMAIOR	3.026,02	0,00	3.026,02
TOMIÑO	39.229,01	40.798,65	80.027,66	
TUI	878,26	494,16	1.372,42	

PROVINCIA	NOME	AXUDAS DIRECTAS	DESENVOLVEMENTO RURAL	TOTAL
PONTEVEDRA	VIGO	17.595,40	8.082,16	25.677,56
	VILABOA	4.075,84	5.760,00	9.835,84
	VILA DE CRUCES	1.082.318,48	120.328,17	1.202.646,65
	VILAGARCÍA DE AROUSA	0,00	0,00	0,00
	VILANOVA DE AROUSA	6.361,40	4.489,83	10.851,23
	ILLA DE AROUSA	0,00	0,00	0,00
	CERDEDO-COTOBADE	54.025,74	9.065,60	63.091,34



SIXPAC

O Regulamento (UE) nº 2021/2116, do Parlamento Europeo e do Consello, relativo ao financiamento, xestión e seguimento da Política Agrícola Común, establece no seu artigo 65 que cada Estado membro deberá crear e administrar un sistema integrado de xestión e control. Un dos elementos fundamentais deste sistema é o sistema de identificación de parcelas agrarias, coñecido en España como SIGPAC.

O SIXPAC (Sistema de Información Xeográfica de Parcelas Agrícolas) é unha ferramenta chave no control administrativo das axudas baseadas na superficie, que contén as referencias xeográficas de todas as superficies con dereito a axuda.

Na campaña 2024, o SIXPAC en Galicia recolle os seguintes datos:

PROVINCIA	USO SIXPAC	RECINTOS	SUPERFICIE (HA)
GALICIA	AG-correntes e Superficies De Auga	41.217	40.282,31
	CA-Vías	552.014	109.020,56
	CF-Asociación Citricos-froiteiras	2	1,09
	CI-citricos	8	0,30
	ED-Edificacions	84.065	1.153,32
	FF-Asociación Froiteiras de Casca - Froiteiras	86	37,25
	FO-Forestal	5.167.618	1.093.187,22
	FS-Froiteiras de Casca	2.029	683,07
	FV-Froiteiras de Casca-viña	36	1,62
	FY-Froiteiras	220.907	30.633,45
	IM-Improdutivos	630.895	69.413,34
	IV-Invernadoiros e Cultivos Baixo Plástico	2.943	273,67
	MT-Matogueira	3.705.618	759.093,84
	OF-Asociación Oliveiral-froiteira	1	0,04
	OV-oliveiral	955	143,60

PROVINCIA	USO SIXPAC	RECINTOS	SUPERFICIE (HA)
GALICIA	PA-Pasto Con Arboredo	5.689	3.417,74
	PR-Pasto Arbustivo	78.671	47.851,01
	PS-Pasteiro	1.919.898	413.610,25
	TA-Terra Arable	2.158.372	294.098,09
	TH-Horta	15.419	1.002,48
	VF-Viña-froiteira	1.513	49,92
	VI-Viña	575.172	22.384,10
	ZC-Zona concentrada non reflectida na Ortofoto	107	30,43
	ZU-Zona Urbana	534.360	70.384,43
	TOTAL GALICIA		15.697.595

PROVINCIA	USO SIXPAC	RECINTOS	SUPERFICIE (HA)
A CORUÑA	AG-Correntes e superficies de auga	12.910	15.807,52
	CA-Vías	162.970	30.804,57
	CI-Citricos	4	0,18
	ED-Edificacions	21.381	315,48
	FF-Asociación froiteiras de casca – froiteiras	4	1,16
	FO-Forestal	1.550.811	328.811,31
	FS-Froiteiras de casca	253	110,01
	FV-Froiteiras de casca-viña	1	0,18
	FY-Froiteiras	17.801	2.571,24
	IM-Improdutivos	187.618	28.040,97
	IV-Invernadoiros e cultivos baixo plástico	1.201	115,61
	MT-Matogueira	653.977	131.459,26
	OV-Oliveiral	13	4,37
	PA-Pasto con arboredo	1.313	724,86
	PR-Pasto arbustivo	16.033	7.553,98

PROVINCIA	USO SIXPAC	RECINTOS	SUPERFICIE (HA)
A CORUÑA	PS-Pasteiro	403.943	92.720,00
	TA-Terra arable	588.834	121.458,23
	TH-Horta	6.064	545,20
	VF-Viña-froiteira	175	3,37
	VI-Viña	41.595	1.382,01
	ZO-Zona concentrada non reflectida na ortofoto	13	1,10
	ZU-Zona urbana	112.011	32.270,80
	TOTAL GALICIA	3.778.925	794.701,41

PROVINCIA	USO SIXPAC	RECINTOS	SUPERFICIE (HA)
LUGO	AG-Correntes e Superficies De Auga	12.934	9.345,23
	CA-Vías	150.473	33.813,97
	CF-Asociación Citricos-froiteiras	1	1,07
	CI-Citricos	2	0,10
	ED-Edificacions	28.296	402,92
	FF-Asociación Froiteiras de Casca – Froiteiras	53	30,10
	FO-Forestal	1.030.648	362.428,79
	FS-Froiteiras de Casca	865	356,15
	FV-Froiteiras de Casca-viña	1	0,04
	FY-Froiteiras	72.178	14.445,09
	IM-Improdutivos	128.270	11.442,92
	IV-Invernadoiros e Cultivos Baixo Plástico	578	79,81
	MT-Matogueira	788.264	224.338,99
	OF-Asociación Oliveiral-froiteira	1	0,04
	OV-Oliveiral	362	41,23

PROVINCIA	USO SIXPAC	RECINTOS	SUPERFICIE (HA)
LUGO	PA-Pasto Con Arboredo	2.053	2.131,42
	PR-Pasto Arbustivo	23.118	17.390,23
	PS-Pasteiro	746.077	222.382,92
	TA-Terra Arable	321.793	73.308,37
	TH-Horta	7.440	364,85
	VF-Viña-froiteira	109	7,21
	VI-Viña	35.806	2.207,73
	ZC-Zona concentrada non reflectida na Ortofoto	45	17,44
	ZU-Zona Urbana	128.957	11.302,44
	TOTAL GALICIA		3.478.324

PROVINCIA	USO SIXPAC	RECINTOS	SUPERFICIE (HA)
OURENSE	AG-Correntes E Superficies De Auga	7.972	10.480,21
	CA-Vías	115.913	24.689,34
	ED-Edificacions	15.550	198,65
	FF-Asociación Froiteiras De Casca – Froiteiras	18	4,88
	FO-Forestal	1.337.092	217.468,97
	FS-Froiteiras De Casca	729	146,52
	FV-Froiteiras De Casca-viña	34	1,40
	FY-Froiteiras	113.099	11.723,37
	IM-Improdutivos	106.903	12.471,99
	IV-Invernadoiros E Cultivos Baixo Plástico	157	12,18
	MT-Matogueira	1.666.319	302.867,54
	OV-Oliveiral	407	56,06
	PA-Pasto Con Arboredo	1.761	453,55
	PR-Pasto Arbustivo	29.048	20.335,06
	PS-Pasteiro	461.950	58.201,55
	TA-Terra Arable	601.302	50.503,77
	TH-Horta	915	33,66
	VF-Viña-froiteira	710	26,39
	VI-Viña	179.398	8.536,01
	ZU-Zona Urbana	185.939	8.808,74
TOTAL OURENSE		4.825.216	727.019,84

PROVINCIA	USO SIXPAC	RECINTOS	SUPERFICIE (HA)
PONTEVEDRA	AG-correntes E Superficies De Auga	7.401	4.649,35
	CA-vías	122.658	19.712,68
	CF-asociación Citricos-froiteiras	1	0,02
	CI-citricos	2	0,02
	ED-edificacions	18.838	236,27
	FF-asociación Froiteiras De Casca - Froiteiras	11	1,11
	FO-forestal	1.249.067	184.478,15
	FS-froiteiras De Casca	182	70,39
	FY-froiteiras	17.829	1.893,75
	IM-improdutivos	208.104	17.457,46
	IV-invernadoiros E Cultivos Baixo Plástico	1.007	66,07
	MT-matogueira	597.058	100.428,05
	OV-oliveiral	173	41,94
	PA-pasto Con Arboredo	562	107,91
	PR-pasto Arbustivo	10.472	2.571,74
	PS-pasteiro	307.928	40.305,78
	TA-terra Arable	646.443	48.827,72
	TH-horta	1.000	58,77
	VF-viña-froiteira	519	12,95
	VI-viña	318.373	10.258,35
ZC-zona Concentrada Non Reflectida Na Ortofoto	49	11,89	
ZU-zona Urbana	107.453	18.002,45	
TOTAL PONTEVEDRA		3.615.130	449.193

Actualizacións do SIXPAC

Os solicitantes de axudas da PAC e calquera persoa ou entidade interesados poderán presentar alegacións ou solicitudes de modificación do SIXPAC. O obxectivo das alegacións é corrixir posibles erros ou modificacións na asignación de usos, CSP (coeficiente de subvencionabilidade de pastos) e/ou incidencias nos recintos, así como a modificación de elementos da paisaxe que estean relacionados coas parcelas declaradas polos agricultores.

PROVINCIA	SOLICITUDES TRAMITADAS	
	EXPEDIENTES	PARCELAS AGRÍCOLAS
A Coruña	2.261	11.760
Lugo	3.119	15.496
Ourense	626	7.905
Pontevedra	744	3.765
GALICIA	6.750	38.926



Condicionalidade

A condicionalidade, aplicable en España desde o ano 2005, mantense como un conxunto de requisitos que deben cumprir os beneficiarios de determinadas axudas da PAC, vinculando o pagamento das mesmas ao respecto de prácticas agrarias sustentables que garantan a salubridade dos produtos, a protección do medio ambiente, o benestar animal e, a partir do período 2023–2027, tamén as condicións laborais e sociais.

En cumprimento do disposto no artigo 12 do Real Decreto 1049/2022, do 27 de decembro, están obrigados a cumprir coa condicionalidade reforzada os solicitantes de axudas directas, así como determinados beneficiarios de intervencións de desenvolvemento rural e axudas sectoriais incluídas no Plan Estratégico da PAC (PEPAC) 2023–2027. En concreto, afecta aos titulares de explotacións que soliciten axudas incluídas no ámbito do Sistema Integrado de Xestión e Control (SIXC).

A condicionalidade reforzada integra dúas grandes áreas: os Requisitos Legais de Xestión (RLX) e as Normas en Materia de Boas Condicións Agrarias e Medioambientais da Terra (BCAM). Estes compromisos están recollidos no anexo III do Regulamento (UE) 2021/2115 e detallados para España no anexo I do Real Decreto 1049/2022.

O control do cumprimento da condicionalidade é responsabilidade dos Organismos Especializados de Control (OEC), que seleccionan anualmente unha mostra representativa de explotacións segundo os criterios establecidos na normativa vixente, co fin de acadar as porcentaxes mínimas de control fixadas pola Unión Europea No seguinte cadro tamén se cuantifican casos de outros controis oficiais que estiveran fora da mostra de condicionalidade nos que se detectaran incidencias que a súa vez foran incumprimentos de condicionalidade.

Organismo Especializado de Control (OEC)	Nº controis mostra específica condicionalidade/ I&R vacún e ovino	Nº controis orixe outros	TOTAL
S.X. Gandaría	136	77	213
S.X. Explotacións	138	0	138
FOGGA	206	25	231
TOTAL(*)	480	102	582

Regulación de Mercados





Axudas á subministración de froitas frescas, castañas e leite líquido nos centros escolares

O procedemento para tramitación e concesión destas axudas é o contido na RESOLUCIÓN do 9 de agosto de 2024 pola que se regula o procedemento para a concesión das axudas para a subministración de froitas frescas, castañas e leite líquido de consumo ao alumnado de centros escolares e se convocan para o curso escolar 2024/25 (códigos de procedemento MR265B e MR265C)

Pode beneficiarse desta axuda o alumnado que asista regularmente aos centros escolares, recoñecidos oficialmente, de educación infantil de segundo ciclo, primaria e secundaria (que comprenderá a educación secundaria obrigatoria, o bacharelato e a formación profesional de grao medio).

Poden solicitar a axuda os centros escolares que pertencen aos niveis de ensino citados que teñan a súa sede social en Galicia.

A axuda concédese para os produtos que se refiren no anexo I da Resolución do 9 de agosto de 2024 e que comprenden os seguintes grupos de produtos:

- a) Froitas frescas e castañas.
- b) Leite líquido e as súas versións sen lactosa.

A axuda destínase a financiar a subministración e distribución dos produtos indicados, segundo os importes unitarios (excluído o IVE) establecidos no anexo I da Resolución e que oscilan, no caso da froita, entre 12,87 €/kg dos froitos vermellos (framboesa, arando, grosella ...) e 1,16 €/kg da sandía. No caso do leite líquido de consumo e das súas versións sen lactosa, os importes oscilan entre 1,40 €/l do leite pasteurizado e do leite sen lactosa, e 1,38 €/l os demais.

información da adxudicación de froita ao alumnado.

PROVINCIA	CENTROS ESCOLARES	IMPORTE ADXUDICADO	ALUMNOS/AS	KG SOLICITADOS
A CORUÑA	97	219.037,08	27.627	87.591
LUGO	46	59.830,70	7.406	24.055
OURENSE	31	50.756,57	6.694	20.400
PONTEVEDRA	149	315.397,44	39.601	125.137
GALICIA	323	645.021,77	81.328	257.183

información da adxudicación de leite ao alumnado.

PROVINCIA	CENTROS ESCOLARES	IMPORTE ADXUDICADO	ALUMNOS/AS	LITROS SOLICITADOS
A CORUÑA	97	134.973,98	26.277	164.161
LUGO	46	42.625,33	7.077	45.222
OURENSE	31	29.154,94	5.872	27.872
PONTEVEDRA	149	171.778,28	37.163	168.749
GALICIA	323	378.532,53	76.389	406.004

As actuacións neste sector realízanse a través das Organizacións de Produtores de Froitas e Hortalizas de España.

O Fogga realiza os controis de saídas de produtos da única OPFH con sede en Galicia que lle indica a Subdirección Xeral de Explotacións Agrarias e os controis de chegada dos produtos procedentes doutras comunidades autónomas que lle indican os órganos xestores das OPFH desas comunidades autónomas. No ano 2024 fixéronse 23 controis na provincia de A Coruña, 23 na de Lugo, 14 en Ourense e 7 en Pontevedra.

O Fogga comunica ao FEGA o listado de organizacións caritativas e centros benéficos asociados receptores destes produtos e efectúa, en ditas entidades, os correspondentes controis de recepción solicitado polo organismo pagador da comunidade autónoma onde está a sede social da OPFH que fixo o envío dos produtos. As organizacións de produtores de froitas e hortalizas de España contactan coas organizacións caritativas de Galicia para concretar os envíos dos diferentes produtos. Posteriormente, estas organizacións caritativas distribúen os produtos aos seus centros benéficos asociados.

A continuación, indícase cantas organizacións caritativas e centros benéficos asociados que hai en Galicia:

Provincia	Organizacións Caritativas	Entidades Benéficas
A Coruña	5	112
Lugo	1	36
Ourense	2	118
Pontevedra	3	51
GALICIA	11	317



**Programa de
distribución gratuíta en
entidades benéficas
provenientes de
retiradas en
Organizacións de
Produtores de Froitas e
Hortalizas (OPFH)**

En Galicia existe unha organización de produtores de froitas e hortalizas recoñecida, a cal repartiu 5.423 quilos de froitas e hortalizas no marco deste programa durante o ano 2024. Foron 4 as notificacións realizadas por esta organización de produtores, facéndose 2 controis en orixe e 2 en destino.

Resumo de produtos recibidos nas organizacións caritativas de Galicia procedentes de OPFH durante o ano 2024:

Distribución por grupos

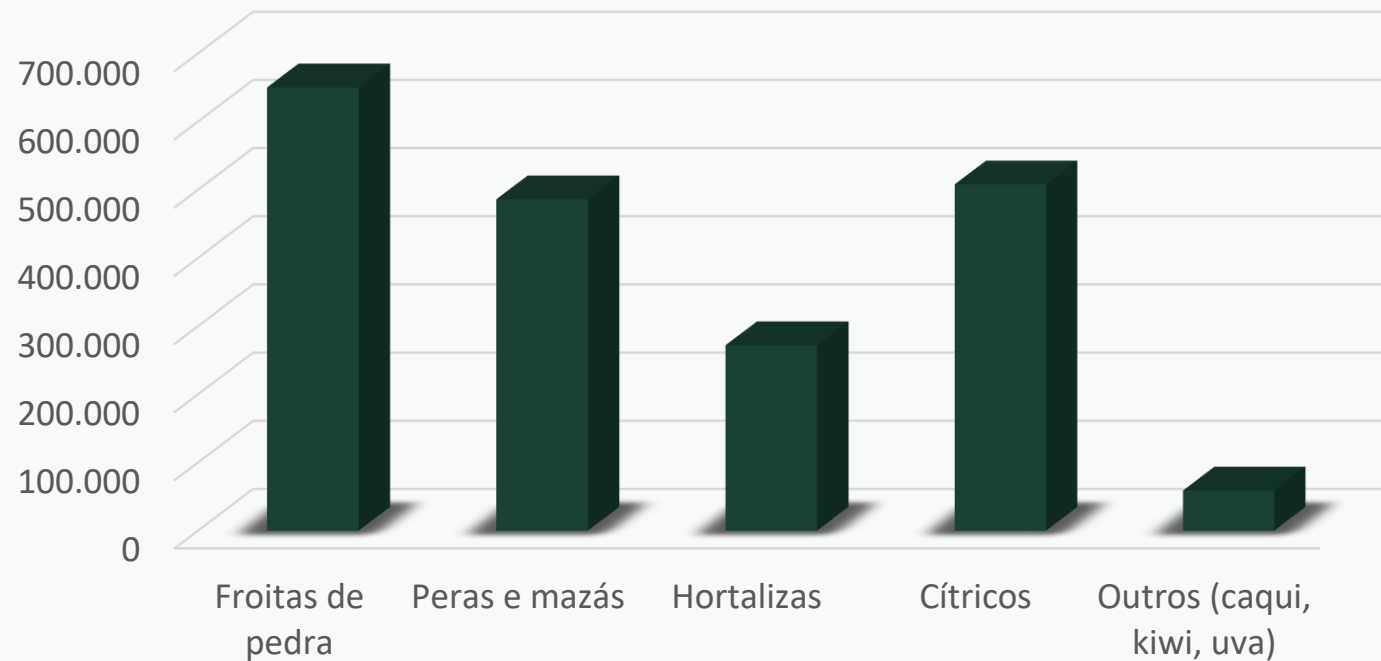



Mecanismos de intervención de mercados

Destilación de viño no caso de crise

No ano 2025 publicouse a Orde do 5 de novembro de 2025 pola que se establecen as bases reguladoras para a concesión, en réxime de concorrencia non competitiva, de subvencións destinadas á destilación voluntaria de viño en época de crise e se procede á súa convocatoria para o ano 2025 (código de procedemento MR446B).

En Galicia houbo 10 solicitudes de axuda admitidas para a destilación voluntaria coas seguintes cantidades á destilación e o importe da axuda correspondente.

Provincia	Solicitantes	Volumen HI destilación	Importe €
Ourense	10	4.410,81	350.253,27
Total	10	4.410,81	350.253,27

Recursos Humanos



No exercicio financeiro 2025 o Fogga contou cun cadro de persoal propio integrado por 88 traballadores.

Este conxunto do persoal distribúese entre os Servizos Centrais, con sede en Santiago de Compostela e os catro Servizos Territoriais, ubicados nas provincias de A Coruña, Lugo, Ourense e Pontevedra.

Os Servizos Centrais están integrados por 32 traballadores e os Servizos Territoriais intégranse por 47 traballadores.

Na táboa que se presenta a continuación expónse a distribución do persoal tanto por categorías: persoal funcionario, e persoal laboral, como dende o punto de vista territorial, segundo ese persoal traballe en Servizos Centrais (SS.CC) ou en Servizos Territoriais (SSTT):

	PERSOAL FUNCIONARIO	PERSOAL LABORAL	
SS.CC	32	2	
SS.TT	47	7	
TOTAL	79	9	88

Respecto das funcións que ten asociadas o persoal do Fogga, cómpre salientar que:

➔ **Dentro dos Servizos Centrais intégrase: a Dirección do Fogga, a Secretaría, a Subdirección Xeral de Xestión da PAC e o Servizo de Auditoría Interna.**

- A Secretaría estrutúrase administrativamente en dous servizos: o Servizo de Xestión Económica e o Servizo de Xestión Administrativa, que se encargan, respectivamente, da xestión orzamentaria, tesourería, pagamentos, contabilidade e contratación; e da tramitación de reintegros, recursos e demais cuestións xurídicas, así como de toda a xestión administrativa e ordinaria do persoal.

A Subdirección Xeral de Xestión da PAC estrutúrase en catro servizos de carácter técnico: O Servizo de Axudas Agrícolas da PAC, o Servizo de Axudas Gandeiras da PAC, o Servizo de Axudas Complementarias e o Servizo de Apoio ao Sector Lácteo e Mercados Agrícolas. Estes servizos desempeñan as funcións necesarias para a aplicación da PAC no ámbito agrícola e gandeiro, respecto das axudas directas, as medidas de intervención e regulación de mercados da organización común de mercados agrícolas e a xestión das axudas á renda das persoas agricultoras no marco do programa de desenvolvemento rural. Tamén realizan funcións de apoio ao sector lácteo.

➔ **En cada provincia intégrase un Servizo Territorial do Fogga, que desenvolve importantes funcións técnicas de xestión, control e informe, que permiten unha axeitada xestión e pagamento da PAC.**

➔ **Cabe salientar a participación doutro persoal funcionario non integrado no Fogga como é o integrante das Oficinas Agrarias Comarcais, que colaboran na tramitación das axudas referidas ás explotacións agrarias sitas no seu ámbito de actuación.**

Fondos FEAGA e Feader



Durante o exercicio financeiro 2025 no tocante á execución e contabilización dos pagamentos FEAGA, o FOGGA realizou os seguintes:

SECTOR	PAGOS (€)
Axuda básica á renda para a sostibilidade	60.691.575,33
Axuda complementaria redistributiva	15.879.185,83
Xóvenes agricultores	5.341.941,98
Agricultura de Carbono e Agroecoloxía: Pastoreo extensivo, sega e biodiversidade nas superficies	13.111.029,53
Agricultura de Carbono e Agroecoloxía: rotacións e sembra directa en terras de cultivo	5.004.786,51
Agricultura de Carbono: cubertas vexetais e cubertas inertes en cultivos leñosos	472.587,59
Agroecoloxía: Espazos de biodiversidade en terras de cultivo e cultivos permanentes	51.264,77
Axuda asociada á produción sostible de proteínas de orixe vexetal	58.579,59
Axuda asociada á produción sostible de leite de vaca	54.132.463,55
Axuda asociada aos gandeiros de vacún extensivo	16.170.851,11
Axuda asociada aos gandeiros de vacún de engorde de tenreiros na explotación de nacemento	2.842.181,39
Axuda asociada aos gandeiros para o engorde sostible de tenreiros.	935.195,47
Axuda asociada aos gandeiros de ovino e cabrún de produción de carne en extensivo e semiextensivo	413.549,83
Axuda asociada para a produción sostible de leite de ovella e cabra	6.439,35
Programas Operativos Froitas e Hortalizas período anterior OCMA	136.896,35
Intervención sector apícola	737.911,76
Sector vitivinícola: Reestructuración e reconversión	1.294.501,76
Intervención Sectorial Vitivinícola: Reestructuración e reconversión de viñedos	1.303.244,29
Intervención Sectorial Vitivinícola: Inversións materiais e inmateriais en instalacións de transformación e en infraestruturas vitivinícolas	4.032.490,87
Intervención Sectorial Vitivinícola: Actividades de promoción e comunicación levadas a cabo en terceiros países	1.062.928,59
Colleita en verde	55.756,53
Programas Escolares: Froitas e hortalizas	306.756,70
Programas escolares: Leite	214.494,59
TOTAL	184.256.613,27

MEDIDA FEADER	ACUM. FEADER	ACUM. GASTO PÚBLICO
Transferencia de coñecementos e actividades de información (art. 14)	47.843,25	63.791,01
Servicios de asesoramento, xestión e substitución de explotacións agrarias (art. 15)	294.262,92	312.112,92
Rexímenes de calidade dos produtos agrícolas e alimenticios (art. 16)	2.584.652,20	3.446.202,85
Inversións en activos físicos (art. 17)	34.162.450,94	43.991.923,94
Desenvolvemento de explotacións agrícolas e empresas (art. 19)	7.723.113,59	8.196.353,47
Servicios básicos e renovación de poboacións nas zonas rurais (art.20)	2.252.617,01	3.003.489,24
Inversións no desenvolvemento de zonas forestais e mellora da viabilidade dos montes (art. 21 a 26)	33.212.946,59	44.283.926,53
Agroambiente e clima (art. 28)	2.139.975,96	2.853.301,00
Pagos a zonas con limitacións naturais ou outras limitacións específicas (art. 31 y 32)	12.961.081,07	17.282.359,19
Servicios silvoambientais e climáticos e conservación dos montes (art. 34)	736.325,03	981.766,62
Cooperación (art. 35)	1.486.070,92	1.981.427,88
Axuda para o desenvolvemento local de LEADER, (DLP - des. local participativo) (art. 42, 43 e 44)	9.711.168,16	12.948.224,36
Asistencia técnica (art. 51)	1.047.757,51	1.397.010,01
TOTAL	108.360.265,15	140.741.889,02

INTERVENCIÓN FEADER PEPAC	ACUM. FEADER	ACUM. GASTO PÚBLICO
Compromisos medioambientais, climáticos e outros relacionados coa xestión	20.285.066,38	25.356.333,03
Inversións	26.285.756,30	41.502.160,68
Establecemento de xóvenes agricultores e posta en marcha de novas empresas rurais	5.646.600,00	9.411.000,00
Cooperación	4.380.345,71	5.475.432,15
Intercambio de coñecementos e información	93.302,63	155.504,23
Asistencia Técnica	592.913,72	0

O gasto público total ascendeu a **407 millóns de euros**.

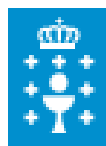

**FONDO GALEGO
DE GARANTÍA
AGRARIA**